大楚報

第三八九號

今日本報兩大張

售報價目：本市每份五分　定閱每月一元　半年五元五角　全年十元　外埠另加郵費

廣告刊例：每行十二字高　每行每日三角　每欄一百十五　行長一期折扣　面議　全計算一律日

本報電話：編輯部二一六〇號　營業部二二七〇號

今日提要

▲汪院長接見華南各要人（一版）
▲德軍深入挪威內地（二版）
▲市警察廳鞏固武陽漢三鎮治安（七版）
▲長豐北垸紳民籌設協修堤工委員會（七版）

汪院長接見華南各要人
勗勉共建華南秩序
對中日記者團宣明和平已達新階段
林柏生向記者團披瀝國府還都意義

汪氏廣播　喚起華僑協力和平運動

汪氏昨在粵公畢飛京

▲中聯社十四日南京專電：廣州十四日專電，汪院長本日上午八時，乘機離粵歸京

▲又電：行政院長汪精衛氏，因在粵公事已畢，十四日由廣州乘飛機啟程歸京，茲已於下午六時十分，偕林柏生氏等，平安抵京

▲同盟社十三日廣東電：汪代理主席，十三日上午十時，於中山紀念堂對市公務員與廣東地方要人訓示，吐露和平反共建國之眞意，希望中日相互提携，向華南之新秩序建設之大道邁進，以鼓舞督勵該地方之要人，下午七時，由廣東放送局廣播和平建國之信念云

汪氏接見中日記者

▲同盟社十三日廣州電：行政院長汪精衛氏十三日上午十一時半，在中山紀念堂會見中日新聞記者團，發表談話大要如次：

此次訪問廣東之目的，係爲提倡和平運動應由中日一致協力進行，此運動乃日本所最先提倡，故日本應期望中國之興隆，幫助中國，使成東亞之新生國家，則庶幾可以分担東亞和平之責任，此爲日本之國策，輿論，若認識日本此種國策與輿論，則和平救國輿論亦將在中國澎湃湧起，關於此運動實現之可能性，似有懷疑者，因彼等忘却中日協力之一點也，此協力之最初階級，即相互信賴，如被中日兩國的實現，則此運動定可成功，三月三十日國民政府還都南京，完成新政府之樹立，爲此中日協力之結果，但不能以現在之階段，謂爲和平運動之成功，此運動已進新階段者，可以斷言，而且信其必獲成功

林柏生與記者談話

▲廣東十三日同盟電：慶祝還都渴望和平之民衆大會，定二十六日，全國一齊舉行，宣傳部長林柏生氏，關於此事，十三日在中山紀念堂，接見記者團談話如次：

此次大會，於國民政府還都之際，乃各地民衆表示熱烈支持擁護之具體的表現，我等經此大會，始覩出反共和建國運動之萌芽，故與單係意識的表面的全異，積極的使全國民衆担負和平運動，在還都國民政府之基礎上，使該運動展開廣範圍，爲使其成功，一方面，政府指導民衆，民衆協力政府，而完成其使命，我等巡視北京張家口及廣東，我等愈益認識，向共同之目標，協力邁進之決心與熱意

汪代主席廣播演詞

▲廣東十三日同盟電：本日下午七時汪代理主席以無線電廣播喚起中國民衆及南洋華僑關於展開和平反共建國運動演詞如次：

昨年八月九日，余在此間曾發表談話如次，謂倘在前綫及後方之軍政當局贊成和平，日本軍隊必不進攻而在廣東方面先實行局地的停戰，逐漸恢復全國之和平，如南寧之戰，徒犧牲無數之國力，現一同憶前情，實甚痛恨，現和平運動日益進展，由此機會，全國各省之和平運動逐漸統一，從國民政府還都後，已進入一個新階段，從此階段出發而達成功之時間，諒必不久，况廣東在歷史上係革命根據地，余確信先在廣東，於短期間內可能實現一模範，而余現就和平運動建國運動陳述三點如次

一，和平反共建國運動，非有組織化不可，和平兩字有內容，從思想方面言之，係睦鄰友好，從行動方面言之，係經濟提携，從反共之思想方面言之，打倒馬克思之共產主義，從行動方面言之，係防過共產黨之擾亂，若由思想方面談建國，則須信奉三民主義，從行動方面言之，必要建設近代的國家，各地民衆須知本運動有重大之利害，參加爲一員，共負此責任，須要努力至成功

二，和平反共建國運動，必須認識趣旨而有訓練，試舉一例以明之，所謂經濟提携，乃以雙方之利益爲目的，若一方有利，則無提携之必要，經濟提携，係認定雙方有利，若已認定，將如何實現該決定，此有俟於訓練

三，和平反共建國運動，必要理解眞意，現全國之人，無一人不希望和平，又同時無論誰何對於實現和平所抱之疑問，必須有俟於事實之證明，又同時須俟宣傳，在廣東，華民有散居於美國南洋等各地者，華民之行動，從來受該地惡意宣傳之影響，而且此等華民，往往與居住內地人民以影響，第二不論何方面，受自欺欺人之宣傳，沒眞實之異相，對和平反共建國運動歪曲理解者爲數不少，事前我等須創造事實，同時須基於事實，認識事實，現在成爲和平之障害者，除自欺欺人之徹底的抗戰論者以外，尚有二種，第一種係生性之企圖擾亂者，第二種係生性之悲觀論者，中國事已至此，我等無論如何，須爲中華民族求一條出路，自欺欺人者，亦早已不能再欺人，徹底的抗戰，彼等不依和平求出路，已走頭無路，日本之所希望者，厥非滅亡中國，係中國之興隆，以共同防共經濟提携，使中國得分担和平，復興之責任，此乃日本之國策，又爲輿論，中國之所希望者，亦在於此，我等亦須定國策，成爲我輿論，和平反共建國之主張，於茲發生，從此次國民政府還都南京，余撥忙來廣州者，因欲向廣東復歸之省民，說明該意思，故自我等廣東民衆之立場言之，須復興廣東，從中國人之立場言之，須復興中國，從東亞人之立場言之，須復興東亞

日阿部特使將來華
奠定中日新關係基礎
與國府間將締結各種新條約
中政會議對此已有準備

▲中聯社十四日東京電：日特命全權大使阿部信行大將，擬十五日自東京出發，二十日抵滬，於二十六日慶祝與國府間締結新關係，將奠定堅固之基礎，蓋日政府已在會議決定，迅速承認之中日新關係之外交折衝，同時將開始討論締結各種條約之交涉，同時將開始討論締結基本條約，故除以新大使到任後，國府方面，亦對日本此項態度加以呼應，十一日中央政治委員會議席上，指定外長褚民誼，及立法院長陳公博等人，審議外交具體法案，關於和平方案之條約，予以檢討，於阿部大使到任，乃負有確立中日新關係之使命，予以極大期待。

國府設中央銀行
整理舊幣發行新法幣
經金融專家磋商就緒
籌委會章程明令公佈

▲南京十三日同盟電：改組還都之南京政府將着手確立新幣制，十三日已公表中央銀行準備委員會章程，不久將任命財政部長周佛海爲委員會主席及以下各委員，決定進行新中央銀行之創立計劃，該委員會之最大任務，在於樹立發行新通貨計劃及法幣對策，新通貨之問題，不止中國國內，日本滿洲固不待言，與英美及其他第三國影響，亦甚重大，該委員會之結論如何，內外各方面，均甚注目，即代替敵性通貨之法幣，藉新通貨以圖統一幣制，雖爲確立新幣制自明之目標，在對於日本之關係上有使新通貨與圓連繫之根本問題，隨該根本方針之如何，與現流通於華中一帶之軍票，華興券及華北聯銀券關係處理之問題，亦須自己決定，綜而言之，爲實踐中日經濟提携之根本問題，其動向殊堪注目云　中聯社十三日南京電：國府還都南京後，關於整理舊貨幣及發行新法幣等調劑金融諸問題，曾經金融專家之數度磋商，均認爲有設立中央銀行之必要，現中央銀行籌委會章程已制定，關籌委會地址，擬暫設財政部內，關於人事等問題，均將由該會予以處理之

汪精衛先生往北京後，曾訪日軍華北最高指揮官多田氏於官邸，照片爲汪先生與多田氏談話時之情景。

中央銀行籌委會章程

▲中聯社十三日南京電：國民政府令，（二十九年四月十二日）茲制定中央銀行籌備委員會章程公佈之，此令，（代理主席汪兆銘，行政院院長汪兆銘，立法院院長陳公博，司法院院長溫宗堯，考試院院長王揖唐，監察院院長梁鴻志，）中央銀行籌備委員會章程，第一條，國民政府爲籌備組織中央銀行起見，特設中央銀行籌備委員會，第二條，本會設委員九人至十一人，由國民政府派任之，以財政部長爲當然委員，第三條，本會設主席副主席各一人，主席由財政部長任之，副主席由國民政府於委員中指定之，第四條，本會得聘請中外金融專家爲顧問，或專門委員，第五條，本會之職權如左，（一）關於中央銀行資金之籌集，（二）擬具中央銀行各種法規草案，（三）籌擬舊貨幣之整理計劃，（四）籌擬新法幣之發行計劃，（五）籌擬業務計劃，（六）籌劃總分行之設置，及主要人員任用事宜，（七）承辦政府交辦事項，第六條，本會設秘書及幹事若干人，辦理一切事務，由委員暨主席委派之，第七條，本會於必要時，得分組辦事，第八條，本章程自公佈之日施行，至中央銀行正式成立時廢止之

日軍兩路圍殲
南昌蠢動蔣軍
共黨新四軍在皖北受大打擊
冀南日軍實施掃蕩戰

▲本報特訊：九日日軍一部變更配置之後，該地蔣軍，對此全無何等之反應，不見有新動勢，一兩日來，僅有小部份蠢動，即十二日拂曉，在安義南方陳家附近，攻退企圖侵入周第一三九師約百名之部隊，蔣軍遺棄屍體六五具，俘虜七名，並放棄其他多數之武器潰走，又十三日晨，在南昌南方三十公里新村墟附近，猛攻企圖潛入反攻，周第一百五師三十五兩師五百名之部隊，蔣軍遺棄屍體十三名，餘則紛紛敗逃云

▲南昌十三日同盟電：日軍落合部隊，十二日拂曉，因蔣軍新編第十，十二兩師約一千五百名，渡過錦江，企圖反攻，故以巧妙之誘導作戰，加以猛烈之反擊，至是日黃昏，業已完全將其包圍於石崗市（南昌南方四十五公里）附近，潰滅其大半，又小川，佐藤，六角各部隊，十三日早晨來，在新村墟附近，對蠢動之第一百五師約一千名，一齊加以攻擊，目下正捕捉殲滅中

▲中聯社十三日濟南電：皖省宿縣東北方時村之日軍警備隊，十日於該地東北方約十三公里地點，進攻共產新四軍，一方皆川部隊，亦與之相呼應，從南方進擊其側面，予以猛烈打擊，共軍死三百四十二人

▲石門十三日同盟電：在保定方面，冀南地區三月中之殘存蔣軍掃蕩戰綜合戰果如次，戰鬥次數二五六次，蔣軍遺棄屍體一三七三具，俘虜五〇一名，鹵獲品砲七門，步槍自動步槍短槍一五二〇枝，其他機材彈藥被服多數

▲又電：井部隊十一日上午六時，急襲潛入安國十公里西都庄約二百五十名之呂正操軍，與以大打擊，又河原部隊在新城東北十二公里大清河左岸之龍窪河頭附近，攻擊約一千名之蔣軍，蔣軍遺棄屍體九十二具而潰亂。

晉省國共軍衝突
足徵新中央政府成立後
抗日陣營內部日趨崩潰

▲中聯社十一日太原電：國共對立形勢，雖經雙方當局數次開會調解，卒告徒勞，晉省國共兩軍之武力衝突，益趨激化，最近又發生五次內訌，據稱現象，較著新中央政府之發展，抗日陣營已日趨崩潰，茲錄國共兩黨情形如下：一，翼城東方之新編第八師，因第十師某團長遣共軍逮捕，深表憤慨，乃於三月十五日，在沁縣拘捕共軍百人，加以虐殺，二，安澤縣第八軍決死隊及其領導之縣政府，與晉省第六十一軍因徵發問題反目，遂至三月十六日，晉軍進攻，據山方面，將其擊退，三，晉省新軍敎導團第六十一軍所率，閻就率第十九軍，決死隊及保安隊，於洪洞縣東方，洞子溝附近，發生猛烈衝突，戰鬥之後，敎導團被擊退，四，一部第十九軍與敎導團，因募兵及徵發物資問題，三月二十一日，於洪洞縣西南方龍馬村，發生衝突，五，[illegible]決死隊統率保安第三區[illegible]四百人，於石門附近，[illegible]地盤，突[illegible]衝突，[illegible]生[illegible]遣獨立第一旅之共軍，[illegible]向安澤趙城縣共黨地區敗退

國府還都和平氣盛
渝主戰和平兩派對立
共產黨與CC團對立尖銳化
國民參政會中互相抨擊

▲本報特訊：以國民政府改組還都爲契機，和平運動已飛躍的進入發展之新階段，同時重慶之和平運動，亦逐漸採取具體之形勢，尤其共產黨與CC團，及主張和平派之對立，愈益尖銳化，日前在參政會議，共產黨方面，對政府責問抨擊列舉各種頻發之國共摩擦衝突事實，但CC團方面，暴露共產黨之陰謀，大肆抨擊，互不示弱，因此本會議，實質上無決議何等之事項，露出國共深刻之對立，又CC團方面，努力强化組織和平派，滿洲事變時主張收回東北失地之顏惠慶，亦代表和平派之太平洋協會，而公開承認滿洲國，主張全面的中日和平，共產黨視抗日戰爭，必至分裂，以後將更進行各種之秘密工作，故四月十日出席參政會之共產黨同情者，糾合親蘇派大肆活動開始阻止和平運動云

警政部開部務會議

▲中聯社十四日南京專電：警政部，於十二日上午十時，開第三次部務會議，新任安徽省警務處長徐仲仁，浙省警務處長陸錢均列席，由主席周部長，對所屬各省市警察組織規程及頒章等，有所決定，俟提議行政院會議核准公佈

國府命令

▲中聯社十三日南京電：國民政府令，（二十九年四月十二日）[illegible]劉典禮[illegible]此令，代理主席汪兆銘

武漢特別市市政府宣傳局市聲月刊徵文啓事

一，種類，論文，軼事，游記，劇話，影評，脚本，小說，連環漫畫，其他各種文字。二，體裁，文言白話不拘，文題自擬。三，字數，不限。四，限期，四月十五日。五，酬金，一經採用，酬金從豐，分別門類，文字每千字二元至五元，（以改正後字數計算）圖畫面議。六，稿經本局採用，本局有修改權，如不採用，附郵即予退還。七，惠稿須蓋章，並開明姓名，住址，領酬憑原印鑑。八，來稿請寄市政府宣傳局市聲月刊編輯室。

廣雅學會溫故院外院師課考試委員會公告

爲公告事，此次師課事屬創始，本會職員籌備試題，程限迫促，寢食俱廢，得各府長官教育界耆宿多方贊助，幸於三月末日蕆事，投考人士恪守場規，文字工整，知識階級，迥異齊民，即臨事之敬，見修養之純，本會至爲嘉慰，適值國冰室春祭之期，恪將祀事，遂稍延時日，致勞延佇，良用歉然，本會誼在講學，故以反省發問爲學人示進德之門，與官府登進賢能，體恤寒畯，用意殊路，會長副會長理事顧問均以公務提倡學風，純粹義務，期於成俗化民，敦聘耆儒，悉心衡鑑，以資指導，嗣後附屬官府按月舉行，冀官課得藉以掄才，師課得資其修學，歷代考試之良規，書院之成法，告朔餼羊，禮儀不墜，端人碩士，韙世匡時，文化復興，可券本會，與有榮施，此告

社論　戰爭到何時結局（予）

世界戰爭何時了局？中日和平何時實現？這兩個疑問，是我們隨時可以聽到的。這種疑問的發生，是人們厭戰，渴望和平心理的流露。

關於這兩個疑問的解答，在一般明瞭現代國際狀况的人士，固然在心裡有幾成定見，認爲幷不是一種難題，所以，有的人說，今日的國際問題，一方面是以軍備經濟爲基礎，一方是藉外交爲手段，軍事經濟力量當然可以操國際競爭的勝算，外交手段亦可以佔取上風，增加威勢，甚至可以化險爲夷，以如此的功利主義和詭詐交誼，欲求其不發生戰爭，尙不可得，何况求和平，豈不猶椽木以求魚!?更有人說，今日國際的情勢既是如此，那末，在彼此譎詭欺詐不能實現而達到其目的，甚至醜態畢露，無可掩飾的時候，於是也就出諸急風轉舵，變更策略的一種方式，因恩成仇，由仇成恩，這倒是司空見慣的國際眞面目。根據上述兩種的情况，便可以斷定今日國際戰爭之起，是極容易的事，是不可避免的事，同時，發生戰爭既易，消弭戰爭亦必易，這乃是一個正確的比例。

可是，對於上面的解答，還有人認爲不甚恰當；正因爲國際間彼此注重功利，彼此施行詭詐，如果到了互相戰爭，有某一方表現出懦弱無能——軍事或經濟力量不足的時候，另一方決不因某一方的讓步求和——大多非直接的，便可以即時允許停戰議和，甚至還要作進一步的去打病老虎，而取得城下之盟的和平，如此說來，則今日的國際戰爭，絕不是一種容易實現和平的事。

今日的世界戰爭，歐戰自始迄今，其經過情形不便是如此嗎!?今日的中日戰爭不也就是如此嗎!?英法不欲戰，德國又何嘗要戰，偏偏彼此都要虛張聲勢，硬說各自有長久支持，各自有最後勝利的可能，所以，雖然有美國特使威爾斯出任和平運動的進行工作，結果是互不相下，以致演成今日的北歐大戰。中日兩方的戰爭，自始迄今，日本不以戰勝自居，而欲實現中日兩國的親善和平，以期建設新東亞，乃重慶政權於一敗再敗之中，還要虛張聲勢，硬說將來必能收抗戰的最後勝利，現在，汪精衛先生代表中國謀中日兩國的親善提携，他們還是執迷着國際的譎詭欺騙外交方策而不變，以致演成戰爭更趨激烈的境地。

因此，我們爲要解答上述兩個疑問，似乎是很不容易的事，然而，在這裡却有一個很容易而且簡單的解答，就是凡爲存心譎詭欺騙，虛張聲勢欲於戰爭中取得和平的，終究必得到失敗的，滅亡的結果！我們以此解答懷疑的人士，在不久的將來，可以看到英法的結果如何，重慶政府的結果是如何，這便是世界戰爭和中日戰爭的結束時期了！

▲▲▲▲▲▲▲▲

挪威採游擊戰術
德軍深入挪威內地
挪威海軍已被德軍接收

▲巴黎十四日路透電：據此地之消息，挪威之作戰活動，實與芬蘭戰爭之性質無異，企圖擴大淪佔領區域軍事移動自由之德軍少數部隊，與挪威動員之部隊，發生遊擊戰，冬雪及厚冰尙未溶化之際，挪威再度發現大風雪怒號狀態，挪人盡力截斷各處交通，在山上工作之滑冰者，在後方亦不斷擾害德軍，據聞：德已過埃茲夫巴克（伊爾夫倫及哈瑪爾南部不遠），德人盛傳該地已爲德軍佔領，阿斯魯東部德人顯然未過戈洛門河之深峽，在伯爾經，斯達凡基，及特朗海姆諸地之德軍，顯然已爲英海軍與挪陸軍所包圍，各地德軍動態，尙不可定，挪民衆此次侵略之第一次震驚後，業已恢復原狀，服從政府動員令，盡力保衛國家云

▲阿斯魯十三日海通電：由阿斯魯深入挪威內地之德軍，業已過特藍門，進展甚速，佔領區民衆對於德軍出現該地，頗爲安靜，並無仇視態度，迄今德人尙未遇任何可述之抵抗云

▲柏林十四日路透電：據德國新聞通訊社之消息，由克利斯辛森德前進之德軍，已抵阿爾蘭（相隔二十八哩），德海軍業已收在佔領區內發覺之挪海軍，並以德水手担任工作云

▲柏林十三日海通電：據星期六下午發出之公報稱，由基斯辛森德前進之德軍，已抵赫基蘭，挪威軍隊與前進之德軍相遇時，並未實施任何抵抗云

▲柏林十三日海通電：據星期六下午有關方面正式發表，德海軍在挪威佔領區域內，業已接收挪海軍，並以德水手分任工作云

▲中聯社十三日奧斯陸電：德挪威派遣軍總司令官，芬發爾金斯達因將軍，十三日廣播布告稱，凡應挪威總動員令者，一律槍決云云

▲斯德哥爾姆十四日路透電：據瑞典「達格伯乃德特」載挪王哈康會見記者稱，雖遭遇任何危險，挪王決不離挪威領土，挪王雖面目憔悴，態度頗爲沉靜，渠謂自星期二離阿斯魯以來，從未脫下長靴，亦未睡覺，據接近王者稱，德空軍轟炸總司令部時，炸彈四枚落於挪王附近云

▲斯德哥爾姆十三日海通電：據此地聲稱，挪威舊政府外長戈特氏，可望於星期六抵瑞京，此消息尙未證實，此次往訪瑞京之目的，尙不可知云

德新軍抵阿斯魯
海陸軍在拉法克登陸
英德空軍發生遭遇戰

▲柏林十三日海通電、星期六下午發出之公報如下：星期五大批德軍開抵阿斯魯，到達後立即運至駐紮之目的地，一部份則駐紮阿斯魯四週云

▲倫敦十四日路透電：昨日柏林之消息，德援軍已抵拉法克，關於此點，據倫敦消息靈通各界通知路透社稱，此舉大概係不可能，離挪海岸不遠之英海軍部隊，嚴密防守，因此德人能在挪威極北登陸，實係未可必之舉云

▲倫敦十四日路透電：據英海軍部發表，昨日德驅逐艦七艘，業已在拉法克沉沒，據當局發表，此次作戰，英驅逐艦三艘損毀，但不重大，英人陣亡之數目甚少，德方損失，無從估計，但德驅逐艦裝載一千餘人，據昨晚英海軍部發表，一星期內英海軍之第二次大勝利，致令此地發生驚奇，此消息在倫敦傳遞迅速云

▲柏林十三日海通電：據星期六下午此地發出之公報稱，担任維持佔領區域安全，及擴大佔領區責任之拉法克陣地德作戰軍隊，業已獲得由拉法克至瑞典邊界之鐵路大部份之管理權云

▲斯德哥爾姆十三日海通電：據拉法克傳來之消息，星期六下午英人企圖在拉法克登陸，但爲德軍擊退，遭遇重大損失，英巨大戰艦二艘爲魚雷艇擊沉，登陸之英軍，全被德軍殲滅，英艦隊惶惶遁去云

▲柏林十三日海通電：據星期六之消息，十二日離挪威海岸不遠之英德空軍，在公海上發生激戰，英機二架再度爲德軍擊落，挪威之戰，英人共計損失飛機十架，德國僅損失二架云

▲中聯社十三日倫敦電：英空軍十二日，在瑞挪沿岸行動中，與德機相遇，遂與之交戰，擊落德機四架，餘三架受重創，英方亦損失八架，二架於歸途中，停落水上，

寫眞說明：聯軍向美國購買之貨車，總價值超過一百五十萬英磅，圖示斯推島紐約國外貿易區造船廠停放之貨車，待候運往法國，備西綫聯軍之應用。

▲中聯社十三日柏林電：德軍司令部發表，英軍以戰鬥機，昨十二日下午，企圖空襲那爾維克港，及該地市街，所投炸彈，均未中目標，防衛該港之我防空隊，即集中砲火，加以猛擊，敵機率不得逞，向西敗退，

▲中聯社十三日柏林電：德機十三日，作哨戒北海飛行時，發現英潛水艇二艘，當加以轟炸，使之沉沒，

▲柏林十三日海通電：據星期六正午德軍最高當局發表，自大批援軍湧到後，十二日德軍在挪威之形勢，更爲鞏固，在拉法克作戰之德軍，目前業已擴大其佔領區域，並奪取四週，多英機一架爲德軍擊落，特朗海姆陣地，依然平靜，防禦海岸之援兵，日漸增加，十二日下午英空軍企圖以雄厚兵力，襲攻伯爾經，德高射機關炮隊立即大肆掃射，擊落英機八架，是日下午英空軍襲攻斯達丸某未還，此次德軍復擊落英機一架，阿斯魯陣地，整日並無特別戰事發生，此地之軍事移動，係按規定計劃實行，海上並無重要戰事，西綫亦無特別戰事可述，德空軍實施偵察飛行數次，飛越法國北部及東部，直達巴黎云

傳德軍將進攻瑞典
駐瑞京英法領勸僑民遷移
瑞西南海岸實施燈火管制

▲斯德哥爾摩十三日同盟電：此間謠傳德軍來襲期近，甚屬執拗，且巧妙布流，民衆對於毫無緊張之色，第三國人方面，甚至從瑞典人此種態度觀之，甚至以爲若德軍攻擊瑞典之時，瑞典人無抗戰之意志，該傳說咸認顯然係德國方面攻略瑞典之前提工作，係有計劃之廣播，又據一部分政界所傳，德國欲乘此機會，對蘇不可侵條約後，萎靡不振之瑞典國社黨，與以有力之援助

▲斯德哥爾姆十三日海通，據星期六此地之消息，駐瑞京英法領事業已勸告在戈特堡，瑪爾莫，倫德及伊洛斯夫之英法僑民，速赴瑞典北部，尋找較爲安全之地方，蓋僑民暫時無平安路線離開瑞典，瑪爾莫及阿姆斯特丹間之航空，尙在被阻止中，載運英法僑民回國唯一之可能路綫，須經斯哥爾姆，波羅的諸國及蘇俄，然英法公使館及領事署，尙未作此路綫之建議云

▲斯德哥爾姆十四日海通電：瑞典政府業已決定在沿南海岸諸口岸及瑞典西部，實施燈火管制云

駐丹英法使館職員返國

▲哥平哈經十三日海通電：據星期六下午丹外部發出公報稱，英法公使館職員，已于星期六離丹京，美使館員保護英法在丹麥利益之責，英法公使館職員及家屬，乘特車經德國至荷蘭云

蘇俄交還比特沙莫區

▲莫斯科十三日海通電：據星期六晨「塔斯」通訊社之消息，比特沙莫蘇軍隊撤退之際，蘇俄陸軍代表，已將比特沙莫及里拉哈瑪尼海港，交還芬蘭最局呢當代表接收云

英大使克萊琪訪問谷次官
交換天津問題意見

▲中聯社東京十四日電：英駐日大使克萊琪，十三日上午十一時赴外相官邸，訪問谷次官說明北歐情勢，並交換天津問題之意見

英海陸軍意見紛歧
英主力艦及艦隊與德作戰
丹麥船舶被英扣留

▲柏林十三日海通電：據星期五德報紙轉載海牙傳來之消息，關於英軍在挪威之作戰活動，邱吉爾與英陸軍參謀總長愛昂賽德之間，意見頗形分岐，邱氏不願一切損失，企圖派遣大批遠征軍隊至挪威，愛氏則同意英戰略家之要求，主張盡量減少英人作戰之犧牲，挪威戰事，盡量全同盟諸國軍隊，赴前綫作戰，因此英政府企圖在加拿大組織斯坎第挪維亞軍團，在英軍官率領之下，開赴挪威作戰云

▲中聯社十三日倫敦電：英主力艦狄奧斯配德號，（三萬○六百噸）及英艦隊，十三日進抵那維克，與德艦交戰，擊沉德驅逐艦七艘，英驅逐艦三艘亦受損

▲中聯社十二日倫敦電：英政府自德軍佔丹麥後，即認丹麥船舶，英當局十二日已扣留停舶于英國各港之丹麥船二十艘，共二萬六千噸，作爲戰利品

德意蘇共同軍事行動
劃定東南歐範圍
——美聯社對此說謂係疑問——
意海軍準備春季演習

▲中聯社十二日紐約電：巴爾幹形勢日趨緊急，外間發生各種傳說，今日美聯社載布加列斯電稱，該地外交界，傳希特勒墨索里尼德意兩元首，於蕞次布寧納爾會議中，會協議德意蘇劃分東南歐勢力範圍案，然據一般人觀察，一，斯干的那維亞展開新形勢後，蘇聯對德意兩國態度，頓見曖昧，一，如巴爾幹發生戰爭，意大利勢非與聯合國對抗不可，意國有無冒此危險決心，實屬疑問，依此觀之，則德意蘇三國採取共同軍事行動一事，甚覺疑問

▲中聯社十三日羅馬電：因英法加強對德封鎖，亞德里亞海形勢，極受注目，據十二日得自海軍，爲準備「春季定期演習」，刻正向意大利各港調集軍艦及海軍預備兵，已於兩三週前，召集完畢

德軍西線活動
開始猛攻萊茵河岸
圖佔西線最南一島

▲中聯社十三日巴黎電：德軍十二日夜，開始猛攻萊茵河岸，欲佔據西綫最南端墨爾島斯附近萊茵河上一島嶼，當被法軍擊退，又薩爾地區，德正構築新要塞，但該地區之法步兵，自十三日晚起，即加以猛攻

荷蘭決維持中立
無論英法德或任何國
如侵入荷境斷然抵抗

▲中聯社羅馬十三日電：荷蘭外長班斯泰芬斯，聲明荷蘭竭力維持最後之中立，無論英法德及任何國侵入，均斷然作最後之抵抗

▲柏林十三日海通電：關於英國盛傳英遠征軍企圖在荷蘭登陸，德報紙及德無綫電台，大加注視，據星期六晚柏林晚報轉載美「晚星」報由倫敦傳來之消息，因英人無力驅逐德人出挪威之故，英軍隊敎師業已赴荷蘭，確係無訛，足證美報紙駐倫敦通訊員深信邱吉爾對斯坎第挪維亞之計劃受挫折後，從速擴大對荷之侵略，毫不猶豫云

▲海牙十三日海通電：荷蘭政府頒佈戒嚴令，另有數地業已宣佈戒嚴，戒嚴區一部任布拉班特北部，另一部在東部及北部諸省，荷蘭中部，西部及南部數地，已于一九三九年十一月一日宣佈戒嚴云

英法虛僞宣傳失敗
法各界感不安
新閣前途發生危機

▲布魯塞爾十四日海通電：英法在挪戰事勝利之虛僞宣傳完全失敗後，法民衆發生莫大失望，法國會員率直證實英法宣傳方法，危害法民衆之士氣，據議員迪特氏宣稱，法情報部之宣傳，構成犯罪，蓋法之宣傳首先引起民衆過大之奢望，結果則使其灰心，據此地外交各界稱，因法內閣之完全活動，顯然集中全力於宣傳之故，法國會瑪林派議員再度指出新閣行將發生危機，星期六晚此地所獲之消息，證實法國會各界反英情感日漸增加，法方指責海戰失敗由於英國作戰不力，議員中指摘因挪威戰爭發展之結果，法國對於英援軍赴西線作戰之希望，已成泡影

美頗反對歐戰波及北歐
羅斯福正式聲明

▲中聯社十三日華盛頓電：羅斯福十三日正式發表聲明，表明美政府對歐戰波及北歐之態度，稱德對丹挪軍事進攻，美頗反對，其聲明內容如下：德軍侵入丹麥挪威，又進行軍事進攻，德行使此种不法武力，頗不贊同

華中內產公司建築製冰廠月底可竣工

▲中聯社十四日南京電：華中內產公司南京區市場附屬冷藏庫製冰工廠，於十日下午二時行奠基典禮，到農礦部參事張桂尊等，該場建築全部工程費二十萬左右，現已興工，預計本年六月底可竣，時適炎暑，即可出冰，聞每日出冰數量達十八噸

日基督教青年同盟在京籌備設立分會

▲中聯社南京十四日電：日本基督教青年會同盟，在京籌設分會，覓定保泰街二十一號爲會址，十日舉行成立儀式，教育部長代表京市長高冠吾及日總領事等均致祝詞，會畢，招待來賓園游

東亞運動籌委會決定經費及幹部八組

▲中聯社十三日南京電：日本爲紀念皇紀二千六百年，特發起東亞運動大會，中華民國參加東亞運動大會籌委會，十二日舉行成立會，到褚民誼委員長戴英夫副委員長等十餘人，主席褚民誼，趙正平列席，討論結果，經費定十萬元，送敎部轉呈政院，於十六日會議提出，目下暫向敎部借支二千元，大會推定秘書張超，徐公美，總務組長嚴思詐，副組長徐英，訓練組長劉長春，副組長姚思漢，聯絡組長阮蔚村，副組長黃炳星，國術組長許禹生，副組長蕭忠，宣傳組長吳子華，副組長滕樹穀，編配股長糾越，副馬治奎，佈置股長陳懋林，副管劭之，裁判股長李洲，副邵驤

戲劇週刊

第三十五期
武漢戲劇電影改進會主編

票友應該學習扮戲
你們如果不會扮戲不能算得全材票友

張仲德

票友能扮墨登塲的現時很多，可是能自已扮戲的，却百人之中，尋不出幾個，我們只要跑到各家舞台的後台去看看，無論大小脚色，甚至家奴，丫環，使女，衙役，龍套等等，沒有一個不是自已扮戲的，我們看到人家，想到自已，禁不住就要十分慚愧。

新票友，幾嗣趕學會，舞台上的工夫，雖然有老到，扮戲一學，當然是談不到，可是有很多很多的老票友，甚至票號都有。甚麼工夫都研究，但有扮戲那件不來，這不要叫內行笑話嗎？我認爲唱戲是藝術，扮戲也是藝術，我們既用工夫，研究唱戲的藝術，同時便也應該研究扮戲藝術，票友們啊，大家也應該注意一個問題吧。

扮戲的藝術，說起來也實在簡單，從下手大概分爲下列幾項程序，（一）打水淨臉洗去膩垢，（二）塗蜜於面，（三）抹粉，（四）敷胭脂，（五）勾眉毛，（六）戴網巾，（七）扣水紗，（旦角貼片子，插花，）（八）戴冠。

上述八項程序，也須懂得些常識，練習時便覺得進步能快一些了，塗蜜不要太多，也不要太少，要勻和爲上，抹粉要注意光潤滑白，不要有淺深濃淡的區別，給人看了當花臉。胭脂須敷於眼眶及頰部，要敷得平勻，不偏不倚，方覺美觀。色澤濃些倒不妨，因爲在電光下映照着，會愈增嬌艷的，戴網巾扣水紗貼片子，是扮戲的手續，稍一歪斜不正，便覺暗然減色，所以在這一層，應該多加練習。

練習的時間，平時隨便可以，不定要在唱戲時候臨時實習起來，自已試扮的時候，最好請一位內家在旁詳細指示，隨時糾正，那麼不消多費時日，在極短的時間內，準可把扮戲的藝術領略過來了。

票友們！你能扮戲嗎？你如果不會扮戲，你便不能算一位全材的票友。

人名改進　伶人注意
蘆林坡劇之馬宣贊　考水滸僅宣贊二字　宣贊綽號醜郡馬馬非其姓也

蘆林坡劇，一名收關勝，演梁山水泊收關勝事也，此劇爲武生武淨武旦武丑之大合武戲，近檢讀該劇本，劇詞中稱宣贊者，誤爲：「馬宣贊」，實悖，考水滸傳：「宣贊之綽號，爲醜郡馬」，宣贊非馬姓，（百家姓上亦有宣姓，如丁宣貢鄄）梨園中伶人演之，亦稱宣贊爲馬宣贊，紀之，以告伶人，速爲注意改進。

何謂戲？

普及社會教育，應宜提倡戲劇。因戲劇與社會之關係，最爲密切之故。戲劇既如此重要，而其組織，非普通藝術可比。茲就「戲」「劇」二字，分析如次：

一：「戲」

（一）神情：神情有喜怒哀樂之分；演者必須以各種神情，切實表現，始能明晰劇中人之神情如何？喜不至於笑，怒不至於罵，哀不至於哭，樂不至於舞，必須處處體貼，方盡其妙。神情之用，亦大矣哉。

（二）姿勢：身段，台步，爲姿勢之根基，而扮相化裝之能否合式，尤爲姿勢之大關鍵，身手之靈活，脚步之穩健，在在均須極力描摹，求不背劇情爲主，凡善於表演之名伶，一切均入情入理，絲絲入化，空中本無樓閣山水，演時則樓閣山水畢現，似眞非眞，似假非假，令人想念無已，姿勢爲戲之第二步工夫，已無庸諱矣。

（三）態度：工架，似與姿勢相仿，然一經體會，大有分別，蓋姿勢變化無窮，各有其妙，而一分析，則姿勢現其外形，態度乃表之於不知不覺之中，故同一老生小生；因劇情時代之不同，而變更其態度姿勢，如賣馬及拜將時之秦瓊，一爲落泊潦倒之英雄，一具八面威風之大將，羣英會之周郎，紅樓賈寶玉，一須英雄氣概，一具風度儒雅瀟灑倜儻之氣，故以態度爲戲之第三步必要工夫也。

（四）工夫：武行之踢撲跌打，爲戲中之眞實本須。無眞實工夫不足以稱爲武生，而此等工夫，皆可謂姿勢藝能之一種，亦極與劇情有關，文塲老生，如碰碑之「棄甲丟盔」，瓊林宴之「出箱頂鞋」，探母見娘之「甩髮」，均爲平日所練之工夫，至於靠旗，玉帶，鬚髮，雖在混戰中，亦不得有絲毫之紊亂，此皆非平時練習者當不能辦到矣。

二：「劇」

（一）表詞：無論何劇，皆有唱塲。非由演劇人於說白中，表明觀者無從得知。如坐宮一塲，通報姓名畢，又復說盡前後在番之歷史，使觀衆得以明白其究竟，此等處所，如不科以白口之使人不知爲何？惟通常聆劇者將表詞與白口，混而爲一，愈表則愈不明，須知表爲演劇人對於觀衆之說白，字眼既貴響亮，頓挫尤宜切合，「神情」「姿勢」「態度」之間，再加以表情，則劇中含義，均和盤託出矣，如追韓信中，蕭何見書一塲，吳漢殺妻中之殺妻，均須合理之表情，不然；則無以表其劇情矣。

（二）白：劇中人與劇中人說話之劇詞，或個人之自述。皆爲科白，科白之中，須頓挫悠揚，各具其體，非可囫圇混過者。且平仄陰陽，高低緩急，更非一朝一夕所能領悟，是白之一次，爲第二步工夫無疑義矣。

（三）唱：唱之基本須嗓，其音必須響亮圓潤，頓挫合拍，方爲無疵，大抵唱與表白二者連繫，換言之，凡有音韻之表白，即爲唱。咬字貴乎準確，韻味貴乎濃厚。無音韻之表白，如白口須清晰流利。故唱之一道，亦爲要着。

（四）笑哭：在心裡學中，視笑哭爲同一作用，故劇中之笑哭亦視爲一例。笑哭之類不一，關於劇情，有眞假似非之別。切合劇中人者，有忠奸之別：處於人情者，有愛與恨之別。種種不同，故劇中人固爲一時情感之衝動。而演劇人則身在事外，安有如許之感情，故必當細心描摹。用心推敲，方得探悉此中大概，而其於戲中之四點，更有密切之關係，尤須加以研究。

由是言之，以上八點如機械齒輪，互相顧及，演劇人果能八點全工，則做到戲劇二字矣。

何謂劇？

清朝戲台（五）

民二十年，嘗薄遊頤和園。對於大清皇帝的娛樂，我觀察到，除珠玉飲饌，詩文服御以外，戲劇也是主要的。在園中頤樂殿前面，有一只三層高的戲台，導遊的人到此便津津樂道過去慈禧太后的風光。據說：慈禧太后每個月中，有不少時候到此聽戲；她的坐位，就在頤樂殿正中寶座上，光緒坐在殿西，隆裕后則坐在殿東；三個人這樣相當距離的坐着，光緒和隆裕絕對沒法講話。慈禧一到，就傳旨開鑼；但假使他倦了，便在坑上小息，那戲台上便立刻停鑼；一醒，則再開。那些演唱人只可拿他的意旨爲意旨。有時開演，並不賞賜大臣聽戲時，便只有她一個人坐着看，不過左右立些太監宮女之類而已。

台有三層，上層可扮演眾賢仙佛，自天而下；下層則扮演龍宮水族，冒水而上；他們於那時已能應用西方佈景手法。現在，各種砌末，如妖鬼魔怪，異禽神獸的塑像，尚多存在。

導遊人是一位太監，他津津地談着當年的風光：賞賜袁世凱聽戲坐在那裏；楊小樓怎樣進來在什麼地方裝扮，和賞賜若干錢等。園中有一個陳列劇本戲袍處所，有梅紅帖子開着「賞譚鑫培九十元」之類。

南北曲

今日之言曲者，多喜南曲，蓋南曲詞藻綺麗，讀之令人迴腸蕩氣，北曲重事實，輕修飾，亦非不足研究者，前者吳瞿庵先生嘗言，南曲佳，北曲亦妙，南曲爲騷客之至寶，北曲亦爲人所重者。南曲北曲，僅小有別，而其價值則一也。

皇后近訊（雲）

法租界大舞台汪劇團之改，繼以毛韻珂及新艷琴皇后與武生陳立恆等，每夜多演全本戲，第二夜金錢豹，前夜白水灘，約二十餘年未演過，此戲爲何月山與李春來兩前輩之拿手，近日成廣陵散矣，毛伶棄旦演生及老旦戲，完全脫盡火氣，扮相台步儒雅之至，音調甘而雋永，頗有回味，全本日達借，最爲動人視聽，不久即可排演，皇后之戲，天生好歌喉，做工活潑，精細，全本鳳還巢，同荊州，玉堂春，及虞姬別霸王，趙五娘等，精彩非常，聲驚四座，嘆觀止矣。

本報徵文啟事

竊自中日戰爭以來，時經兩載有餘，戰禍延及全國之半，人民流離失所，國家元氣斲喪，黨府昧於時勢，受共黨之唆使，當和而不和，妄圖抗戰勝利，不恤兄弟鬩牆，以致大好河山，幾成血流尸積之地，廣大幅員，竟無尺寸安寧之土，尚幸友邦蒞臨，同慶來蘇，得以共脫黨府之羈絆，同享和平之幸福，我武漢綰轂南北，繁榮素著，更生以後，重建新政，已於茲一年，而汪先生領導之和平運動，亦同時展開，集各黨各派之實力，共同建國，國府還都以後，和平運動雖告一段落，然欲完成和平統一，則當有待於全國民衆盡力以赴，際茲市府將屆週年，國府還都之秋，本報深感和平時機不可再失，尤應喚起民衆，共圖急進，爰特舉行徵文，一以藉示警惕，一以呼籲提倡，尚祈海內人士，不吝珠玉，踴躍應徵，並擬定綱要如左：

（一）徵文內容：

一，關於建設新武漢一年來之回顧及將來之展望。

二，關於國民政府實施憲政及其具體方案之建議者。

（二）字數：在二千字以上。

（三）獎金：

一，甲等日金三十元。

二，乙等日金二十元。

三，丙等日金十元。

（四）截止時間：

一，關於第一項者：四月十七日。

二，關於第二項者：四月二十五日。

（五）發表日期：

一，關於第一項者：四月二十日。

二，關於第二項者：五月一日。

華生煙草公司出品

普安旅社開幕啟事
本旅社開設後花樓口十六號三層樓房交通便利空氣流通房間陳設精雅茶役侍候週到喜慶禮堂中西酒席以及應時西點應有盡有茲已裝修工竣業已開幕房間價目特別從廉倘蒙惠顧竭誠歡迎
本社主人謹啟

齋藤商店啟
齋藤專售古董集合社鑽石硃卡歷代古董名人字畫特別價廉出售承蒙惠顧無任歡迎
地址漢口統一街二十九號

錦記油墨洋紙公司
專售洋紙油墨印刷材料號碼機等品
地址：漢口法租界公德里二十六號

鴻雲龍相命
僑寓漢口後花樓德安里十七號口相命中外馳名

茶館類

生生
高尚參燕部　清燉參燕補品　每盅六角起碼
點心部　高尚中西點心　每份一角起碼
中餐部　承辦山珍筵席　應時和菜小吃
西餐部　搜羅各國名產　色白宴會零餐
極品
參燕部 法租界輔堂街　日夜通宵營業　中餐部 特三區湖南街　外送尤爲歡迎

盛京飯店
本館全部裝設電鈴現已開幕地址特別幽靜各室空氣流通光線充足定價低廉茶役招待週到備有中西大菜隨客點用洗澡房間特別舒適
地址後花樓交通路生成里九號　電話二一〇九六號

醫藥類

專門 花柳 梅毒
用最新化學血清兩法保險除根毫無痛苦
診治內外婦嬰皮膚各科用血清及理化特效治療痊愈迅速
醫學士夏紹唐
漢口法租界將軍街 博濟診所

共濟診所
花柳專科
本所用最新療法專治一切花柳奇症並可負責治療各期梅毒保險斷根永不復發，出診隨意，門診，包診
地址：特三區湖北街文華里口

梅毒專科
中西治療
騎痔 注射
淋病
（魚口橫痃當日見效）
初淋淋入特別奇效簡便迅速徹底斷根
王慶堂診所
後花樓百子巷雙陸里內五號

經濟新聞

歐戰惡劣金融前途變化無窮
上海糧食漲風甚熾
人心不安囤戶復在市場繼續扒進

上海十四日航訊：本市糧食，因受外滙金價緊漲影響以致西貢洋米成本增加，市價連日反覆緊漲，昨（十三）日市場米價續漲一元牢，自十一日起連漲三天約達五元之鉅，近數日西貢米來源雖仍暢旺，民食供需無虞，惟因歐戰惡劣，金融前途變化無窮，外滙金價後市勢必積極緊張，人心不安，除囤戶目前存米不願脫售外，並且尙在市場繼續購囤，此後洋米來價又隨金價之增漲成本日益增加，故預料後市米價勢將繼續高漲云

又訊：本市金融市況，昨（十三）日以歐戰愈演愈烈，人心忐忑不安，買方購求殷切，港滙投機者仍在活動，猛扒，故外滙續縮，飭赤回升，據市場人云，下週金市恐有驟漲變化，故投機者情緒甚爲振奮云

食米趨勢穩定
來源不湧隱憂潛伏
尙冀當局疏通來源

本報訊：食米爲民食之要素，本市自漲風初佈，及實行暴漲以後，已引爲社會最嚴重之問題，幸而爲時尙暫，漲風已戢，迄至今日，已成爲穩局者久矣，然而市上售價，仍屹立高峯，殊爲一般市民生計前途之隱憂也，記者爲欲明瞭米市之趨勢，特往訪經驗有素之該業中人，據稱米市趨勢，在最近期中，暫尙不致上漲，但也尙無暴跌之可能，蓋市價既如斯高昂，而四鄉來源，在最近一週中，最多時亦僅三四千石，平均計算，僅有千餘石可扯，按之全市銷量，日須六七千石，則到銷兩抵，尙有不敷之數，所幸市上存貨尙豐，囤戶之貨，雖賣買之心不一，但恐當局之取締嚴厲，已少囤積居奇之人，此則在最近期內，苟無特殊去路，可不致再趨上漲之原理，但來源如此凋零，市上存底化薄，則漢市民食前途，仍不覺隱憂潛伏也，如上週因邊江齊米，到貨少稀，致河下市價，頗萌漲勢，幸而市銷鬆懈，否則仍不免如上次之暴升也，惟冀當局之疏通來源，縝密辦理，平抑，則民食前途，實利賴之，至最近市價，上好齊米，穩居十七元左右，低次者十四五元之譜，現勢頗穩，且微萌跌勢云

軍票行情

日金		一〇〇
法幣	早	一三三三
	晚	一三三五

來源久寂
黑木耳已有到遲

本報訊：黑木耳自去冬以降，久已未聞到源，遂致市存低次之貨，向日之人問津者，亦均羅掘無遺，上週由囤戶吐售之淨貨原莊口耳二十包，市價竟上衝每百斤四百元之巨，誠爲木耳市價空前之高價，然而高價招遠客，販戶是必設計運輸，前數日果見運達沙市毛貨二十餘包，價做每百斤三百八十元，因其中有假貨二三成，以致外表市價似較低，但實際仍不離四百元之關，昨聞又續到五十包，貨主向囤原備脫售，但市上以來源旣已有望，不敢貪進，貨主多以販運爲主，困於經濟，不便久擱，吐售頗亟，故市氣日來已由緊俏而轉疲弱，至預料市牌來由行家落入，則至多不致超過三百元云

歐戰擴大影響
煤斤價格趨漲
三日漲起二十元一噸

上海十四日航訊：本市煤斤，戰後因國產煤運輸遲滯，遂改購印度安南等處外煤，謀運滬濟，自去秋歐戰發生後，（一）因美國節制運煤出口，（二）因外滙奇縮煤價成本增加，（三）因輪運水脚增高，市價遂告飛漲，再今春白烟煤最高達二百元左右一噸，煤屑每噸亦售一百三四十元，經煤業公會等設法抑制後，煤價略漸平定，詎此次歐戰更形擴大，金融驟變，且煤塊運滬更覺困難，日見稀少，故市價近數日漲風又起，最高煤塊又追近二百元關口，較三日前每噸漲達二十元之鉅，聞此後市價尙須看漲，即煤斤供需亦將發生恐慌

天氣漸熱
肥皂銷路日旺

中聯社武漢訊：肥皂旺銷，自春末夏初，尤以暑際當最旺，蓋氣候炎熱，衣服易垢污，每日必須更換，否則即發生汗臭氣味，所以去垢之肥皂消耗額激增，現市上所售者雖有十餘種，惟均不及「扁面牌」及「祥茂牌」之堅實耐用，人民多樂於購用，現祥茂皂來源較稀，囤戶提高售價，每箱售法幣二十二三元，至於零售每塊已漲至二角二分云

工商繁榮聲中
草帽業工作緊張

中聯社武漢訊：時屆春末轉瞬即入夏令，應時之草帽業經上市，本市之人工製造草帽商店，多集於「統一街」一帶，約計二十餘家，自上月起即已開始工作，臺批運各縣銷售，蓋人工製成之草帽，質料粗劣，專銷四鄉農暨本市工界購買，以前售價低廉，每打售二元左右，近以生活高漲工資增加，草帽售價亦隨提升，現市人工草帽售價，每打自四元起至八元左右，草質較細者，每打售十二元以上云

武漢商情

米類（每石市價）

頭號熟米 華幣	三〇，〇〇
二號熟米	二九，〇〇
三號熟米	二八，〇〇
四號熟米	二七，〇〇
尾米	一八，〇〇
上糯	三四，〇〇
次糯	三二，〇〇
下糯	三一，〇〇
碎糯	二五，四〇

雜粮類（每担市價）

好小麥 華幣	九，六〇
次小麥	七、八〇
棉豆	十〇，二〇
早豆	十，二〇
遲豆	九，七〇

油類（每担市價）

白芝蔴	三三，二〇
黑芝蔴	三〇，〇〇
豆油 日金	四四，〇〇
生油 華幣	六八，〇〇
蔴油 華幣	六九，〇〇
菜油	暫缺
秀油 每桶 華幣	二三，〇〇
桐油 每担 華幣	一八〇，〇〇

酒類（每担市價）

汾酒 華幣	五二，〇〇
加皮	四九，〇〇
金菊黃	四九，〇〇
碧綠	四九，〇〇
南酒	三二，〇〇
花雕 華幣	三八，〇〇
竹葉青	四〇，〇〇
本廠紹酒 土壇	十二，〇〇
每箱二十四瓶市價	
太陽啤酒 日金	一二，〇〇
麒麟啤酒	一二，〇〇

肥皂類（每箱市價）

祥茂皂 日金	一六，〇〇
扇面皂	一七，五〇
關拓皂	一六，〇〇
固本皂	一五，〇〇
豐姬皂	一七，〇〇
千兩皂	一三，三〇

金錢市價

赤金 買進 每兩	五八五，〇〇
赤金 賣出	六〇〇，〇〇
銅元 每元	六〇〇枚

糖類（每担市價）

車糖 日金	五五，四〇
次車糖	五四，〇〇
青糖 每袋	四六，〇〇
赤糖	五四，〇〇
粗砂白糖	五四，〇〇
冰糖 每箱	二七，八〇
廣冰糖 華幣	七八，〇〇
廣紅糖 日金	四二，〇〇

煤炭類

烟煤塊 每噸 華幣	七九，〇〇
烟煤末 每噸 華幣	七一，〇〇
板炭 每担 華幣	一一，〇〇
欒煤 每噸 日金	四二，〇〇
炭元 日金	二，八〇
松柴 華幣	三，〇〇

麵粉類（每袋市價）

綠龍牌 日金	七，〇〇
紅龍牌	六，四〇
黃龍牌	五，〇〇

香烟類（每箱市價）

十支 美駝牌 華幣	二〇，〇〇
寶船牌 十支華幣	二二五，〇〇
金槍牌 十支華幣	二三〇，〇〇
將軍牌 二十支華幣	三六五，〇〇
黃金 華幣	四五〇，〇〇
品海 華幣	四九〇，〇〇
美芳 華幣	二二〇，〇〇
小美傘 華幣	五二〇，〇〇
大美傘 華幣	五九〇，〇〇
紅五輪 華幣	三三〇，〇〇
白五輪 華幣	三三五，〇〇
吉利牌 十支	二二〇，〇〇
百花牌 十支	二〇五，〇〇
大英牌	二一〇，〇〇
指南針 十支華幣	二七〇，〇〇
黃錫包 十支	三八五，〇〇
樂天 華幣	二三〇，〇〇
歡迎 又	五一〇，〇〇
大秋牌 又	三六〇，〇〇
萬壽牌 又	二三〇，〇〇
[illegible]牌 又	二二〇，〇〇
金鼠牌 又	二二五，〇〇
新月 華幣	四六五，〇〇

雜貨類

亞細亞煤油 每聽 日金	一三，五〇
德士古	一三，〇〇
鷹牌	一三，八〇
城門牌	一三，五〇
僧帽牌洋燭 每箱	一七，五〇
鷹牌洋燭	一六，〇〇
三角牌 每袋	五二，〇〇
洋鹹 日金	[illegible]
純卜內門鹹 每袋	六九，〇〇
卜內門燒鹹 每桶	三九五，〇〇
安住牌 每箱	一四，〇〇
蚊香 日金	[illegible]
月虎牌	七〇，〇〇
雙錢牌火柴	四八，〇〇
孔雀牌	四五，〇〇
龍星牌	四五，〇〇
鷄牌	四五，〇〇
船牌 華幣	五九〇，〇〇
紫金山 華幣	六〇〇，〇〇
雙刀牌 又	四八五，〇〇

明爽腦筋

仁丹

清神爽氣　滋腦効能

冬天家家屋子裡，大概都有火爐。屋中一生爐子，當然要比外邊暖和，可是屋裡充滿煤氣臭味，我們在不識之中呼吸着那不乾淨的空氣。怎麼不會叫人感覺得頭疼目暈呢！

仁丹治愈這些症候的力量如何？久爲所共認。他那特有藥性，就能給我們消解去一切

各地均有出售

漢口仁丹公司

遺失聲明

遺失聲明 茲遺失軍特務部發安居證一枚（號碼誤記）除呈請補發外特此登報聲明作廢 特三區中字里四號水田漆行嚴少卿啓

遺失聲明 茲遺失陸軍特務部發給佛字安居證一枚（號碼惧記）除呈請補發外特此登報聲明作廢 曾憲餘謹啓

遺失聲明 茲遺失軍特務部發給二二四五八六號安居證一枚除呈請補發外特此登報聲明作廢 張宜安啓

遺失聲明 茲遺失軍特務部發給陳氏住府東一路一〇六號安居證一枚（號碼惧記）除呈請補發外特此登報聲明作廢

遺失聲明 茲遺失海軍特務部發給安居證一枚（號碼誤記）除呈請補發外特此聲明作廢 特一區新直街三七號湯正啓白

遺失聲明 茲遺失武昌保安門外象鉄街即梅隱寺街十二號陳大純房屋基地紅契一紙如有中外人士拾得概作無效 陳文華啓

今天開映　上海大戲院

驚天動地　空前絕後　光芒萬丈　赫赫巨片

耗費百萬資本！動員數千餘人！攝製三年有奇！成此無上偉構

陳雲裳（主演）

一夜皇后

哈！哈！哈！渴慕半載　望得眼穿；急如星火！　今天見面；三生有幸！

看了此片之後所謂「孔子曰」「三月不知肉味」！

突破國產影片賣座最高紀錄

◁寫一夜皇后特色處：▷

風流天子嬌艷皇后就是唐明皇楊貴妃也要退避三舍！

塞外戰場萬馬奔騰就是楚覇王虞美人也要爲之失色！

優良之消閒讀物！

長春月刊

取材新穎　內容豐富　文字生動　印刷精良。

長春爲茶餘酒後之無上消閒讀物，久爲讀者所稱許。茲爲便利外埠讀者購讀起見，特委托各地書店代售。愛讀諸君請就近向各書局或向中聯社販賣部購取，或直接向上海郵政信箱三二八五號函購，均所歡迎。每冊四角　全年四元

長春月刊社啓

雜件類

胡煥章移轉股票聲明 啓者上年鄂人謝聯和戲院股票二份計法幣二百元因事繁未遑兼顧已願將煥章所有聯和戲院股票二份轉與胡啟章接受管業此後關於該院盈虧以及內外一切事宜概不與煥章相涉恐未週知特登報聲明

浙江老慶雲長記金號 擇於國曆四月拾日開始營業　兌換赤金條錠專製金銀首飾精選珠寶鑽石時代新奇鑲嵌如蒙各界惠顧工資特別低廉　地址法界德興里口

漢口老慶和裕記金號 擇於國曆四月十五日先行交易　兌換赤金條錠專製金銀首飾精選珠寶鑽石時代新奇鑲嵌如蒙各界惠顧工資特別低廉　地址法界輔堂街廿一號

浙江寶成銀樓 兌換赤金足條錠時新首飾奇巧鑲嵌　本樓開設漢正街大水巷口首新建三層洋樓先行交易承蒙惠顧價工特廉

北平[illegible]記證章廠 本廠特請京津名師專做景泰琺瑯各種證章獎章帽花領章電鍍金銀烏古色克嚁咪等工精價廉任憑比較如蒙惠顧定期不悞無任歡迎　廠址：漢口府東二路楚寶後街拾伍號

馮定安 脾寒丸。萬痛靈。一服斷根。逢痛必止。　漢口總經理小夾街怡心樓啓

黑鷄白鳳丸 （主治）經血不調。趕前錯後。經行腹痛。發燒心忙心跳。白帶過多。久不孕育。子宮寒冷。腰腿筋骨疼痛。或久小產。腹內有塊。病者頭迷四肢無力。[illegible]　總經理處：漢口特三區漢潤里二十五號　[illegible]

夫妻之道

（二）妻

情壟

夫妻之間最重要的是互相諒解，絕不可存心，事事要往好的方面設想，要盡力減少誤會，如果有了使妳不合意的事，那麼妳立刻用和婉的語調提出，互相解釋，他錯了，還和婉的語調和溫存的態度是很可以有使他道歉及改過的魔力，千萬不要疾言厲色，因爲這樣很易引起他的反感，即使他是眞的錯他也不肯道歉了，而且會引起更深的隔閡，結果自然是不堪設想，古訓說妻子應當「無違夫子」，固然妳可以不必做到那樣好，但妳切不可和他吵架，妻子攏絡丈夫的唯一手段便是溫柔，這樣妳不但可以得到他的人，而且可以整個操有他的心，能令他在離開妳也不願作對不起妳的事，如果妳對他潑悍，懦弱的丈夫妳或可令他在妳面前不做妳不高興的事，但他一離開妳便什麼樣的事都做了，他心中會以離開妳爲幸福，這樣他對於家庭便覺得極無興趣，家庭是很可以影響他人生的，於是他便覺得生趣毫無，天性厚者，便對事業無進取心，趨於散漫怠惰，天性劣者，便性命名譽全無顧惜的而無所不爲了，妳忍心令妳依爲終身的丈夫這樣嗎？如果妳稍微一回思，妳便明白妳應怎樣做了，有時丈夫在外面做不名譽的事，確是令妳不高興，但妳要反躬自問，因爲有很多丈夫的壞舉動完全是他潑悍的妻所激成的，並且如果丈夫也是一位强悍者，那麼閨房中終日成爲戰場，妳便也會覺得很痛苦，而不感覺生趣，懷恨妳的丈夫，但妳試一變潑悍而爲溫柔，妳再看看丈夫對妳的態度，妳便可以證明我的話是含有至理的了，柔能克剛任何强悍頑劣的丈夫，未有不被妳的柔絲所縮者！

新片介紹

一夜皇后

今日在上海大戲院映出

人生在世上，首重信義，無信義，即無人格，無人格，豈可爲人，上海影戲院之「一夜皇后」，再延期，而使觀衆對其虛僞之宣傳，置之不理，報之以一笑，可見信義之不可失也，然上海大戲院，終以信義之關乎戲院將後之發展，而再　再而三，將眞中理由，公佈報端，求各方面之諒解，可見上海對信義兩字，並不敢抹殺，今天，「一夜皇后」，終於是要和各位觀衆見面了，這是鐵一般的證據。

所謂轟動全滬的一夜皇后，劇情是採取明代正德皇帝與李鳳姐的巧遇作全片故事的映出！

關於這一段故事，最常見的是平劇中的龍戲鳳，所以此中的大概情形極平凡很可以省掉筆者的一番嚕囌，而且也可以寶貴一點副刊重要的篇幅。

對於一夜皇后影片的攝取，中華公司似乎是太多心了，攝製一部影片，所費金錢浩大，我們何不把這筆費用，攝製一部比較有意義的影片，對黑暗社會的每一個角落，攻擊一下豈不更妙了，豈不更能使觀衆拿點錢來，供他去化耗呢！本來，歷史片的攝製，在在都是，筆者豈能單單指責一夜皇后嗎？假使現在的時代，是個君主帝王時代，那麼我敢以十二萬分的誠意，期待着這部影片的來到漢口，可惜時代不同了，這部影片，除了給人欣賞藝術與消遣以外，其他的副作用，的確太稀少了。

不過話說回頭，際此武漢缺乏正當娛樂的時候，上海大戲院，能夠積極提倡正當娛樂，他的熱誠，確實値得佩服，而另一方面，中華公司以當代的紅星陳雲裳女士主演，這部影片，是塡補了取材的缺點，

查陳雲裳女士，歷次主演的影片，都有驚人的表現，在觀衆的心里，陳雲裳的艷影漾起了一層薄膜，決不是偶然的，所以以藝術的眼光，審查「一夜皇后」的好呆，這是筆者的一個意見，也是筆者的一個提議，謹以此提議貢獻給讀者，介紹「一夜皇后」給讀者，確是筆者的初衷。

電影明星陳雲裳

華犬與洋狗

神德

華犬馴善而和平。洋狗猛鷙而兇悍。沒有主人的華犬，住的是人家門前的簷下。有主人的洋狗，住的是精美的洋房。華犬食些殘食廢物，有時沒有東西，便溜到毛坑中偷糞吃。洋狗食的是牛肉猪肝。華犬只能自已到水邊去淴浴。洋狗有西崽替他每日用胰洗澡。華犬只有替主人盡看守門戶的義務，却沒有權利可享。洋狗不必盡看門的責任，因爲外人的住宅，有印度黑炭，安南奴才看守的；即使沒人看守，橫豎外人勢力大，那裏有人敢闖進他們的門戶，洋狗要時常偎在主人身邊，搖頭擺尾的討好，坐了汽車，去出風頭。有些華犬，也會與猢猻合演把戲。但是做了一天，也賺不到多少的錢。洋狗竟會與人登台合串，看的人滿坑滿谷，開游戲場的老板，借他來大賺其錢。

電影評論

一部値得一看的影片 新地獄（續）

唯唯

本片，——「新地獄」，無疑的應當說是一部出色的佳片。在牠里面，描寫到了中下社會各階層的人們的生活。這里，有被稱爲地獄里面的閻王的房東太太，有靠嘴騙飯吃的江湖相士，有賣武術之流的人物，有工人，有舞女，同時，也有熱情的，富於理想的藝術青年，和知識份子的青年的女子。這里，有他們的狡詐，欺騙，詭計，和陰謀；熱情，理想，和慾求。甚至，也有他們的悲慘，不幸，和痛傷。——牠的整個的劇情，以一羣現代的男女青年的放浪而又嚴肅的生活爲經，從而，以社會一個角落里面的生活姿態爲緯，——如是，交織成現代社會的一副縮影。而靠了編導者的藝術修養的完整，這部縮影，竟是那末眞實而且有力，這，誠然是一件値得大書特書的事情。

在我看這部影片之先，我以爲周璇是不適宜於她所飾演的那個少女的。可是她的演出，竟意外的成功。所以，我們認爲，她是一個比袁美雲更有前途的女星。

至於其他的兩位女角，在演技上也都還能叫人滿意。談到男角方面，舒繡和龔稼農的成就較强，其他兩位則稍微次之。至於他們的最佳的演出，我以爲還是在三個插進去的戲劇「雷雨」，「日出」，和「原野」中的表演。（不過「日出」是播音。）

這里，我們還得提一下的，是導演者於全劇的處理的手腕的藝術。不過，在末尾時，本來是目不忍睹，慘絕人寰的一幕，而編導者却在這里插進相命先生和賣武術者的一段滑稽的對話，似乎對於當時的緊張的劇情，是一個損害。照理，這一段是不必要的。

但作爲一個新型的影片而出現的「新地獄」，我們可以肯定的說一句，不論是在牠的意義方面，或是演技方面，都不失爲一部好影片。我們從而，對於本片，我們敢以最大的熱誠，推荐給讀者，希望讀者能抱一種批判和硏究的態度，去欣賞牠！

◀每週歌選▶

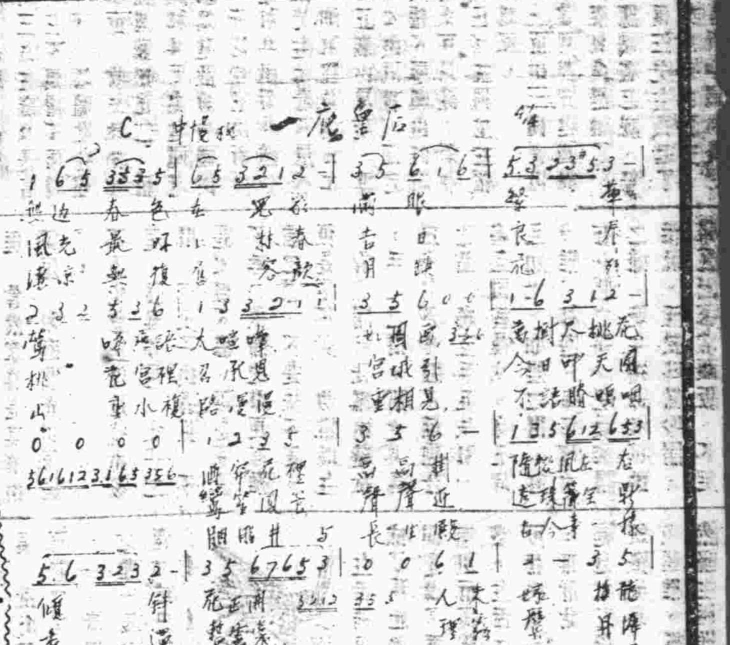

舊史新話

鴻發

＝拋家髻＝

唐書五行志——「唐末京都人梳髮，以兩鬢抱面，狀如椎髻，時謂之拋家髻，皆播遷之兆云。」

按今摩登婦女多剪髮，俗謂之「二道毛」，「距人跑」，又多跣足，俗謂之「赤脚走」，「偷鷄狗」，不知主何吉凶？

＝老謝不會打算＝

宋史謝枋得傳——「性好直言，與人論古今治亂國家事，必扼腕抵几，跳躍自奮，以忠義自任，徐霖稱其如驚鶴摩霄，不可籠縶。」

按老謝直言而無補於宋之亡，終至兵敗，慟哭，不食而死，其行可哀，其志殊鈍。老謝啊！大智若愚，大辯若訥，大勇若怯，你怎麼沒有看過老子？你要是活到現在，這樣言行不檢，謹防送你到反省院，「識時務者爲俊傑」，我們應當對那時說那話，還能鶴立雞羣，犧牲了榮華富貴，換來個壯烈空名，多見其不會打算也。

＝義之罪人＝

晉書謝安傳——「嘗與王羲之登冶城，悠然遐想，有高世之志，羲之謂曰：「今四郊多壘，宜思自效，而虛談廢務，浮文妨要，恐非當今所宜。」」

按我們都是王羲之的罪人，但是王將軍呵！你做了多年的右軍將軍，並不見得你建立了多少武功，收復了多少故土，倒是你的墨寶「蘭亭集序」成了千古不朽的名作，右軍，右軍，可以休矣！

漢口廣播電台播音節目

四月十五日（星期日）　呼號 XOJD　週率 1010 KC

新鐘播音時刻	發局	播音事項	題目或劇目
下午			
〇，三〇	漢口	唱片	
〇，四五		報告新聞	（日語）
一，〇〇		唱片	西樂
一，二八		時報	（一時三〇分）
一，三一		經濟新聞	
一，三五		報告新聞	（華語）
一，四五		歌曲	「太平歌」外
二，一〇		故事	宋史奇書
六，〇五		兒童節目	歌曲　東亞行進曲
六，三〇		日語教授	
六，四〇		唱片	
七，〇〇		報告新聞	（日語）
七，一五		唱片	浪花節
七，三〇		友軍將兵之時間	一，新聞　二，愛國歌
七，五九		時報	（八時）
八，〇一		報告新聞	（華語）
八，一五		唱片	京戲「女起解」
八，四〇		佈告	
八，四五		報告新聞	（英語）
九，〇〇		唱片	歌劇「椿呀」
九，三〇		報告新聞	（華語）
九，四〇		唱片	廣東音樂「慰勞」
九，五五		預告節目	（華語）
一，三五		報告新聞	（華語）
十，〇〇		報告新聞	（華語）
		唱片	歌曲「夢中遠別」
		預告節目	（華語）

請領稿費

新生半月刊　馬騰，林子旭，黃昏，黃嘉之，許明，趙志平，鄭蘭，唯唯，蔡雲霓，石行之，周耀華。

趣味與娛樂　董董，靜安，劉，心心，儂，風，萍影，鴻發，翔永，良起，江影，雲，文彬，黃鶴，卯金刀，一萍，阿巧，鏡，影紹，影琳，淬名，少章，春子，偶君，三毛，抱琴，厚培，琳成，少華，瑾，立山，席芝，錫近，淡竹，影萍，菊芳，草人，阿應，仲德，徐海，子和，夢遺，振英，文安，花會，情狂，漢生，易雞，鳳文，茜子，定之，茂棠，織祺，閔琴，菊叟，舊桃，鸞口，儒厚，劉曬，圭騏，芝子，野記者，元，諸君公鑒。

三月份稿費，業已結算完竣，請於本月二十日以前携帶投稿時所用之印章，親臨本社會計室領取，逾期，恕不補奉，此啓。

編輯部

◀法租界輔堂街▶

漢口大舞台

（本台不惜巨金新聘名震南北乾坤名伶）

坤伶皇后青衣花衫　新艷琴
唱做藝生兼演老旦　毛韻珂

李君庭　鄭立恒　趙星樵　邱景泉

朱友李　祁彩芬　莊燕飛　閻少旺　王茂順

今天夜戲　全部 龍鳳呈祥（甘露寺 美人計 迴荆州 蘆花蕩）

明天夜戲　寶弓計　行路訓子　百涼樓　全部 趙五娘（即琵琶記）

兩班合演　陣容整齊

夜戲票價　四角　六角　一元　一元五角　二元

日戲票價　三角　五角　一元　一元五角

明記新市場（漢口中山路）

不惜巨資新鉅片　紅花瓶　天聲公司出品　日夜三次　三時　七時　九時

大舞台　平處　蓋樓雲　雪艷舍　筱官舍　趙小樓　張奎元

今日夜戲　七本二十七俠五義團圓

新排佳劇　綠牡丹　本月十八日起演

三樓漢劇　七玲紅　陳牡丹　朱春芳　洪壽　黃小毛

一劇場楚劇　王周涂新盧

上海大戲院

（今天特映）轟遍武漢　名聞已久　一夜皇后　一見爲實　（即梅龍鎭）陳雲裳主演　勢必擁擠　務請早臨

（下期准映）火燒碧雲宮（即狸貓換太子）　包公斷案　太后回朝　狸貓換子

明星大戲院

◀今日開映三次▶

時刻　三點一刻　六點半　八點半

價目　五角　小孩二角

國華影業公司最新出品　李三娘　主角 周璇 主演　（明星影片公司攝影）

新型鉅片　新地獄　編導 吳村（傑作）

中央大戲院

◀今天開映三場▶

麥克勞倫繼「革命叛徒」後又一偉構

走着邪路　由貧致富　懷着良心　去惡從善

魔窟叛徒

幼爲街頭頑童　長爲都市聞人

老鐘時間　三點一刻　七點鐘起　九點鐘起

維多利戲院

◀四號起連映四天▶

（時刻）三點一刻　七點鐘起　九點鐘起

（價目）頭等三角　小孩二角　特座五角

聘請美麗模特兒之魅表演　楚楚美艷　暨全體藝人通力合作！

全部華納五彩　香艷肉感　偉大鉅片　表士德（及）瓊勃納脫　主演

雲裳艷影

今天上演的電影戲劇

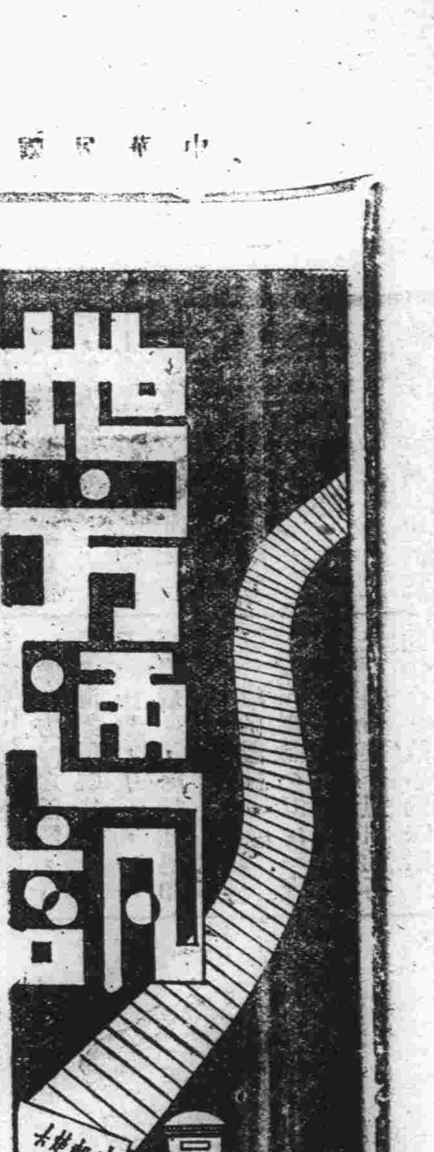

滬暗殺案層見迭出
工部局職員遭暗殺
譚紹良身中三槍當即氣絕身死
兇手兩人被捕獲一被擊傷殞命

上海十四日航訊：昨晨九時二十分威海衛路西摩路智仁勇女校前，發生一槍擊案，被殺者爲任職於工部局警務處政治部第二科主任之譚紹良，茲據本報記者探悉如下：譚紹良廣東中山人，年五十歲，居住於福煦路惠南里七十一號，任公共租界工部局警務處政治部第二科主任之職，昨晨九時，譚自家中早膳後，即步出後門，（後門爲西摩路智仁勇女校附近）擬向停靠於馬路畔之自備汽車，（照會一〇四五九號）上車赴局辦公，不料忽遭預伏譚宅後門之匪徒四人，均身穿藍布工裝，出搶向譚射擊，譚氏當場倒地，血流如注，計中三槍，一彈由胸穿入心臟，餘彈中頭部及下腹，當即氣絕身死，兇手見目的已達，乃向西摩路折入法界方面逃逸，是時捕房已得警報，立派大批中西探捕，分頭兜捕，是時有三〇二號華捕見兇手向邁爾西愛路巨籟達路逃逸，當即跳上正在駛行之某卡車，向兇手追擊，當時一兇手被該捕擊倒，是時該捕見前尚有三人飛逃，乃即勇往直前，結果，在亞爾培路又擊倒一人，餘兩匪徒，即分向附近小弄內逃去，當即將受傷之兩匪拘獲，送入廣慈醫院醫治，一名傷重身死，當兇手在西摩路搶擊時流彈傷及行人名楊國住章慈惠南里八十一號，江陰人，及聞聲趕來之二五五六號華捕張宗維，楊中足部，送入寶隆醫院醫治，傷勢尚輕，張則中腹部，送入巡捕房醫院醫治，傷勢頗險。捕房當局，對此暗殺案，異常注意，刻正派員分頭嚴偵云。

應城政治漸上軌道
長江埠設鎮公所
周縣長指示第二區清鄉機宜　建築新村容納商人擴充營業

應城通訊：應城市面，及政治均漸上軌道，惟從前長江埠畸形狀態，經中日長官之努力與協調，已達諒解，卒於二月一日在長江埠設立第二區署，維持會改爲鎮公所，政令推行已達兩月，乃於日前借往指導區公署區務會議，驟見鎮公所雖已成立，而維持會舊名義依然存在，與政令不符，即時飭令取銷，其維持會所設立臨時船舶檢查所及稅務固應即在取消之列，終以剿匪經費關係，暫仍接收辦理，委任左濂溪朱霞軒爲正副主任，清理舊款之收入支出，及今後以合理的方法徵取，以爲補助剿匪經費之用，同時對於第二區之清鄉，指示機宜，與清鄉之計劃，亦得健全周密之結果，本月二日又在城內外街道巡行，召集第一區田區長商討修理街道之測量動工及工程與經費之計劃，並在沿街各處凡有關清潔各處所，詳加指示，準備定成方案，在不久當中，依照數日前所指示田區長等組織防疫各規則，竭力推行，又在縣府後面親勘隙地，製成圖樣，即日動工，建築新村，暫計房屋四大幢，先儘縣府職員居住，得嚮外面各家租屋出，使商人又多一部份居留之處所以擴充營業云。

大民會第八支部
正式成立

本報十一日南京特約訊：大民會總本部爲健全下級支部起見，先後在市區內成立各區分會及支部等，茲悉安德門區第八支部，於昨（十一）日上午在該區分所大禮堂舉行成立典禮，計到中外來賓及總本部代表，各工商民衆團體等約五百餘人，開會如儀後，尉遲區長主席報告開會宗旨，及籌備成立之經過

報告經過

各位同志，各位來賓，今天是本支部成立的一天，得有機會向諸位見面談話，覺得榮幸得很，我們知道大民會是爲大衆謀福利，本市各區部已先後成立「支部」，本區直到現在還沒有這個組織，所以有鄭斌先生郭榮生先生和個人，一再奔走，向大民會總本部建議，經過數月之籌劃，才有今天的本支部的成立，亦算是我們安德門區的民衆，從今天起得有團體的組織，從此我們民衆，可以得到無量的幸福，同時個人應向各位民衆慶幸的，本支部成立後，所辦的事務以及社會上應興應革的事業很多，本支部同仁，自當竭盡全力做去，望各位來賓及上級指導委員，時加指導，這是很爲盼禱的。

代表致詞

（總本部代表致詞略謂：）今天本人代表總本部到區裏來說幾句話，非常榮幸，諸位知道大民會是民衆領導機關，安德門區第八支部成立後所有今後的任務，不但謀東亞的和平，並且要謀全世界的和平，這是我們大民會的任務，希望本區民衆一致努力實地去做，這是總本部的希望。

主席答詞

末由主席尉遲區長致答詞，剛才敬聆上級指導委員以及來賓的訓示，很爲感奮，本支部同仁，自當切實奉行，大民會是一個民衆集團，當然以民衆幸福爲前提，努力工作，只因本分部方開始組織，頭緒萬端，所有進行的事務，仍請各位隨時指導，至於今日承各位的蒞臨，深感招待簡慢，尤希各位特別原諒云。

撤銷搬出證
蘇州撤銷商品檢查所　吳縣署奉令佈告

蘇州訊：蘇州自奉省令飭將商品檢查所以及其他類似徵收機關，一律撤銷以後，現吳縣署奉令撤銷商品檢查所，計有：一、金閶門，二、胥門，三、盤門，四、婁門，葑門，齊門等處派員，仲明，孫化南，宋少甫，饒松泉等爲各該所檢查主任外，每所呈報有事務員一人，四所計有稽查員十六人，另設一商品搬出許可證總辦事處，並派秦顯謨爲主任，其辦理經過情形，分別呈報省府暨財政廳建設廳在案，現奉蘇州特務機關蘇州旺治商，決定於昨日一律撤銷，並將商品搬出許可證總辦事處主任秦顯謨，正式明令改派在教育科爲主任科員外，並分別呈報省財廳建廳備查及佈告民衆週知云。

中山陵果樹園
滿園名花爭妍
由日軍栽植復舊觀

南京訊：南京城外明孝陵南側之廣大中山陵果樹園，面積廣達數里，佔紫金山麓起伏兵陵大部份，年來經日軍滿川部隊延聘專門日人技師，銳意整頓培植後，洋梨及蘋果之花，滿園競放，栽植整齊，按該園爲華中唯一有名果樹園，其中植有各國花種，蔣介石夫婦於事變前亦常臨該園欣賞，風景幽美，惟因此次事變，黃金果樹乃爲之摧殘一空，最近由於滿川部隊之努力，復又恢復舊觀矣。

我們要負起和平反共建國的責任
——南京大民會播音演講——

諸位同胞：

本着和平反共建國爲政綱的國民政府，由正統國民黨領袖汪主席的領導，在全國民衆熱烈擁護中如期改組還都了，在我們看到青天白日滿地紅的國旗飄揚全國的時候，一般民衆的內心，都有說不盡的愉快和興奮，但是，從國府還都的那天起，我們已負起了和平反共建國的責任了，因爲，從國府正式還都之日起，就是和平的肇始，也就是建國的前鋒，我們在和平反共建國的政綱之下，應用我們民衆整個的力量去擁護，用大無畏的精神去追隨，務使完成和平建國底使命，達到國家眞正自由獨立平等的地位，現在，我們來將和平建國的三種原則分晰一下，確立我們負起反共和平建國責任的信念。

第一、和平的眞義是什麼？孟子曾說「人必自侮而後人侮之，家必自毀而後人毀之，國必自伐而後人伐之」，所以，人必須自重，家必須自振，國必須自保，遺憾看來，國家的盛衰都關係着國格，因爲國格是立國的根本，立身是做人的根本，先檢討中國的環境怎樣，然後再定政治立場作爲立國的國格，一方面遵照千百年傳統的民族個性，所以，總理先見到了中國民族是酷愛和平的，因此，便確定和平才足以立國，總理一生盡瘁國事，直至彌留的時候，還堅囑着「和平奮鬥救中國」的遺訓昭告國人，但是，和平足以亡國，而和平也足以興國，換句話說，就是在不喪失國家主權的和平是足以救國，反之即足以亡國的，再說到抗戰吧，抗戰並不是絕對的可亡國，也不是一定可以興國，抗戰而不能勝利徒使民衆死亡便足以亡國，反之可興國，所以國府主席汪先生說：「在艶電前不抗戰是罪人，艶電後不和平也是罪人」便是和平的眞義。

第二、爲什麼要反共？誰都知道，以赤化世界爲號召的布爾塞維克主義者，共產黨是擾亂世界道德摧殘人類的魔獸，世界上任何國家，都目之爲洪水猛獸，一致地防範它抨擊它。自從民國十六年共產流毒，侵入了中國以來，無時不在施其放火殺人的勾當，並慫恿赤化中國的陰謀，做了以便乘機攫取政權的禍端，全國，而伸足到整個東亞，消滅東亞民族，我們承襲「祖宗遺傳幾千年的基業」，在這個動蕩的局面中，若再不振作自救，恐不止國亡種滅而後已，所以我們要救中國，必須要竭力反共滅共。

第三、汪精衛先生怎樣建國：正統國民黨的領袖汪先生，是本着總理大亞細亞主義的精神以及以三民主義爲最高原則，在不喪權不辱國的條件下，以圖收拾殘破的局面，挽救民衆於水火，挽國家於危亡而努力，以爲和平反共建國的張本；是以爲建設新中國而運動的，所以現在的新中國，同時汪先生本着不屈不撓的精神和堅強的意志，作了友好正義的周旋，得了日本的同情，訂定不喪權不辱國的新條約，這樣又可以說：新中國是眞正民主獨立主權完整的國家。

基於上面的三個原則，我們當可對於建國綱領有了深切的認識了，我們更應揭着忠誠，努力地擁護汪先生負起和平反共建國的責任，才能算是新中國的實國民。

◁每日刊▷

（儀）（表）
▽……關係個人的榮辱……△
（思訓）

一個人的儀表，最爲重要，不僅有關個人的榮辱，於國家體面上也很有關係，我國在前清時代，做官的人，有官衣官派官腔，一般人學官的徵派，所以還有個規矩，現在社會上一點無標準，故非常紊亂，而一般民衆，儀表上實在有缺，例如是領扣不繫，鞋跟不提，說話時吐液亂飛，閒居時，搓鼻涕爲戲，實在於觀瞻不雅。大體說起來，下面的幾個規矩，不能犯任何一種，才算是一位儀表巍然的人。

在衣服方面：（一）紐扣須全扣齊，（二）勿髒，勿破，勿縐，（三）適體。在行動方面：（一）手不可常弄五官，如擦眼，挖耳朵，挖鼻孔等，（二）說話以對方聽見爲度，（三）行路時須挺胸平行，不可低頭踽踽；隨時注意鼻涕有無流下，眼中有無眼糞，臉上有無汚痕，（四）如不蓄鬚，便須時常剃鬚刮臉，（五）當有人在前，凡唾痰，擤鼻涕等行爲，最好背過臉去。

漫談　（治）（家）
儘

家庭瑣細的事情，一般人認爲不足介意，殊不知治家跟治國一樣的難，甘脆一點說，善於治家的人，未嘗不能治國，先哲有言，「欲治其國者，先齊其家，家齊然後國治」，這不是明明白白的曉示人們休將治理家政，當做一件平凡而値不得介意的事呀。

家庭之中，所相處者，父子夫婦，弟兄妯娌，都是一家骨肉，在大體上說，自然休戚相關，應該父慈子孝，兄友弟恭，夫唱婦隨，妯娌和睦，能夠這樣，這個家庭，當然算得是美滿的家庭，和睦整齊的家庭了。

不過社會上像這樣的家庭，很難多見，父子之間，有父子的隔膜，不是父親不慈，便是兒子不孝，夫婦之間更有難言之隱，不是夫不良，便是妻不賢，勃谿時生，常常鬧出仳離的變故。手足之間，那尤其易於發生誤會跟不能融洽之點，終至手足失和，甚且同室操戈，弟兄尙且如此，妯娌之間，越發難以和睦，每每因寸布斗粟之爭，兒女相鬧之嫌，發生拚命相搏的慘狀，至於料罵吵鬧，那更屬家常便飯，不足爲奇了。上面所述的情形，能說不是社會中一種病態麼？然而治家的不易，但只要爲家長的人，深明大義，對於財帛上不懷私見，對於言語上，不抑彼揚此，使一家的人無垢無嫌的不平之感，自然不會失和，那末，這個家庭未有不治的。

砂眼須防法
彬彬

砂眼一症，國人患者頗多，其性極惡，一經傳染後，終身不愈，卒至失明，且此病沾染甚易，故此病只先預防，預防之方如左；

一，清潔乃預防砂眼之唯一良法，每日可用清水或肥皂水洗手面數次，手巾宜備一條，專爲擦砂眼之用，尤宜潔淨，此則可減砂眼之來源。

二，每逢起大風時，不宜出外，（雨天則不然）若萬不得已時，可戴風鏡，若遇塵埃飛揚之時，宜勉力避之，不然則易患砂眼症。

三，發赤眼時，易染砂眼，宜請醫治愈之。

四，毛巾臉盆爲傳染之媒介，宜各自置備之，不可共用，如不能則可於用後，以肥皂水沸水洗淨，若毛巾不潔，切不可以拭目。

五，手指於工作時，不免有汚物附之，眼癢或不快時，切不可以手指抓之或拭之。

六，患砂眼之人，不可與之同牀褥，共盥洗。

七，光綫不足空氣不潔，皆與砂眼有關係，故屋內宜通光綫，透空氣，而尤以居室爲緊要。

八，家中應常備硼酸水或淡鹽水，每晨宜以此水洗眼，若灰塵入目，亦可用此水沖洗之。

九，若洗浴時，頭與軀幹宜分別洗之，洗下身浴巾，不可用以洗頭面，其水尤不可用。

十，至戲園或赴宴以及茶樓酒肆之臉巾，俱不可接之拭目。

以上十點，皆爲預防砂眼之妙法，但若已患之者，則宜延醫診治。

物價高漲時期中
家庭主婦應注意的幾件事
（上）　劉郎

生活程度高，生活困難，已經成了現社會謀生階級—這個新名詞是爲了要資產階級和官僚階級有別而寫出的—的叫苦聲，呼籲聲。生活的範圍雖然廣汎，這裏所指的只是一般人衣食住的生活。無庸說，現代人類的日常生活是建立在貨財經濟—金錢上面，經濟充足，生活也寬裕，自然沒有困難，經濟不充足，生活上自然發生困難。

可是，有的人雖然經濟充足，仍就不免於生活困難，有的人經濟還可以，仍就是感覺困難；在前者多半是耗費—嫖，賭，烟種種無限制的損失—太大，而在後者多半是不善於支配，生活不吸煙，不……，自然不會發生生活的困難，關於後者，只要支配合當，也就不會發生生活上的困難。至於不嫖，不賭，不吸烟……等等，這是人人皆知，不待解釋的，但所謂支配洽當的話，倒爲多數人所不易明瞭，不易做到的。

怎樣算是支配洽當？意思就是說，一個人或是一個家庭的收入，本來可以够一個人或一個家庭的生活所需，祇因不善於支配，以致感覺不足，而發生生活上的困難；爲要免除這種困難，只有求支配的合度洽當，其方法不外以下幾項：

（一）要先立定預算，譬如說每月需要的柴，米，油，鹽，菜……多少，房租多少，添製衣服家具多少，應酬雜用多少，這些都應該量入爲出的加以相當的支配。

義務廣告
▽簡約△

（一）本欄廣告概不收費（二）性質以交換，求職，尋人，徵友，出讓，徵求爲限（三）字數以五十字爲限（四）來件請書明「義務廣告收」

◎求職

△鄙人畢業某省立師範，漢川人，曾爲家庭教師，現仍願爲家庭教師，（初中英算小學國算）地點時間不論，薪資不計，屬就者，請函漢陽洗馬長街一五三號接洽。周子方啓

△茲有某君，前曾任交通部電報局譯電員有年，對於譯電工作，頗具經驗，如有各界需用是項人才，請函福建大巷五號鄧澤溥轉。

△茲有國君現年二十，中學程度，品性端正，體格健全，能耐勞苦，嫻張楷好，願任洋行或商號之下書記工作，倘有需要者，請函……

△胡君年四十四歲，京籍，卒業於前江蘇省會計分處附設官廳簿記講習所，曾任事，政，警務，秘書，主任，科員，股長等職，精通簿記會計等學，如各界欲聘此種人才者，請函本市漢正街義發里九號胡鈞轉交。

◎出讓

△茲有大玻璃磚一塊出讓，長七十五英寸，寬六十英寸，如有合意者，請向咸安坊德永里十一號孟潤生接洽。

◎尋人

△武昌辛貴慶兄鑒：自去歲九月餘在漢分別，不知兄已否回漢，現家中非常掛念，見報後，祈請速至法界大舞台姑父家中一敍，爲盼　弟辛貴芳啓

△胡漢粱兒知悉：汝來漢將近一月，信息毫無，使我非常罣念，我已因憂成病，汝見信後，速速回家，爲囑。母示　李遺源啓

△徐志炳先生鑒：鄙人現已來漢前任滬時，令弟託帶皮箱一口，因貴處地址失落，致未能早日送上，甚覺抱歉，希見報後賜函漢陽鸚鵡洲，瓜堤河街八二號，並以詳細地址示知爲盼。

△范達榮太太及子恩培阿三均鑒：自平漢路別後，音信杳無，闔家盼念，望通信至漢口華商街興隆里九十九號爲荷。　戴馨啟

△蔡石賢兒鑒：分袂瞬届數載，杳無信息，殊深懷念，近據友朋談及，我兒在漢，見報後，請示通址，以便走訪。恰和路天主堂王定宜啟

◎徵求

△某君現年四十，特擅圍棋，如有研究有素精於此道願交換所好連絡興趣者，請登此欄，或函寄市政街崇正里八號朱君轉交。

▽啓者凡年在二十歲上下，對於照料嬰孩感覺興趣者之婦女一人，月酬拾元，如願就斯職者，至漢正街一一五八號與莊君接洽。

△某君前在滬地曾加入口琴會年餘，現擬徵求口琴友一位，男女均可，純係研討練習二重奏及各種獨奏，如喜口琴音樂者，請函中山路一五九號倪君轉。

公布欄
……漢口地方法院……

▽四月十二日△

蕭楚山等竊盜贓物一案（主文）蕭楚山竊盜處拘役四十日。鄢氏寄藏贓物處罰金二十元，如易勞役，以一元折算一日，附帶民事訴訟，移送本院民事庭。

▽四月十三日△

陳東傷害案（主文）陳東傷害人身體，處拘役三十日。

薛玉卿竊盜案（主文）薛玉卿竊盜處拘役三十日。

董德馨傷害案（主文）本件不受理。

風中的砂塵應該注意
修

近來時常括風，氣候乾燥，有時候風中夾砂，故出門時，不得不特別審愼。人的皮膚能伸能縮，耐熱耐寒，全仗裏面含有脂肪質，若到了秋冬的狂風時，風把蒙古高原的乾燥氣候帶到我們的內地之後，我們的皮膚，就要盡力抵抗，往往因我們溫帶人的皮膚，不習慣那樣嚴重的乾燥，細胞死得特別的快，所以皮膚上生一層薄細的皮膚，在這種大風的天氣中，只有用脂肪塗在皮膚上，比較起來，以「凡士林油」這種脂肪好些，或是用「甘油」，可以吸收空氣中的水分，保持皮膚的潤澤，大風夾砂，非常難受，砂入眼時，勢不能不揉，眼球本是玻璃體，試想一個光晶玻璃球使砂石揉搓，越揉表面越粗，終于不能透明，變成瞎子。所以大風之日要戴風鏡，如果有砂進眼，用手帕慢慢的拭擦眼角，使眼淚和砂流出，假使再沒有辦法，最好是坐在椅上，用一張報鋪在膝上，頭低下睜大眼看報，十五分鐘後，自然砂土會出來的。大風之日，唇上必乾燥，往往潤澤嘴唇，用舌頭去舔，最危險，因爲風中夾雜的，不見得準是砂土，常常含有細菌等類東西，舔入胃腸，焉得不病？故應牢記這個舌不能舔嘴唇的信條，到家後，漱了口，然後以手帕拭去嘴唇上積的灰塵才行。

警廳鞏固三鎮治安 擴充計劃呈准實施

鞏固屏藩健全機構奠治安如磐石 庶期工商繁榮隨秩序安謐而增進

市警察廳前以限於經濟，對於武漢警察重建，多係因陋就簡，並僅設立於市區中心，關於市區外沿，未克恢復警察機構，且勤務繁多，尤感捉襟見肘，但以市區之安定，前賴外沿屏藩鞏固，亟於各軍事區內，市民復歸復業者，日趨衆多，設立警察機關，維持當地秩序，均為今後警政急務，該廳體察實際情形，權衡緩急，編制擴充計劃，分期施行，茲悉該廳本年夏季預算呈准擴充計劃付諸實施者，一、漢口市區：擬於舊模範區及府東一路一帶地域設立專署，為漢口警察第八署，橋口，舵落口，姑嫂樹，宗關等四地，各設立直轄分駐所一所，並將江岸直轄分駐所擴充成署，為漢口警察第九署，下設四個分駐所，除專署自兼一所外，實增三所，二、漢陽市區：除成立散在制外分駐所，並將鸚鵡洲直轄分駐所，擴充為署，下設三分駐所，除專署兼一所外，實增二所，三、武昌市區，除實施散在制外，徐家棚，珞珈山兩地，各設立直轄分駐所一所，四、廳內直轄設警察兩隊，辦理臨時差遣，兼臨時戒備暨巡邏事宜，該廳奉令後，即行着手籌備，俟官警所警士畢業後，即可正式成立，循是以觀，武漢警察機構，十分健全，屏藩既固，內部充實，三鎮治安，益形鞏固，工商繁榮，亦必隨之增進無疑。

石星川董事長對記者談… 中江銀行下月五日成立

先行設立武潯岳應四個分行 外聘幹部十人日內即將到漢

武漢三鎮金融各界翹企注意之中江實業銀行，經最近之積極籌備，大體均已就緒，記者為明瞭最近籌備一切內容，昨走訪該行董事長石星川氏，據談如下：（記者問石氏答）

問：外傳中江銀行下月五日正式開幕，不知確否？

答：中江銀行確已規定下月五號舉行開幕典禮，同時開始一般業務。

問：現在籌備至何程度？

答：目下籌備人員，已在前浙江實業銀行舊址辦公，將來即為本行行址，所有一切簿記發票等印刷物，均已印好，房屋亦正在修理中，一俟櫃台修好，全部工程即可告竣。

問：人事如何？

答：高級及中級人員已決定，下級幹部人員在二日內亦可決定。

問：聽說尚擬在滿洲國聘請經驗人才來此服務？

答：本行因初創伊始，必須有熟手人才，方能勝任愉快，故已決定向滿洲中央銀行聘請滿人十餘名前來本行服務，大約數日之內，可以到漢。

問：關於分行之設置如何？

答：分行本擬設三四十處，但恐一時趕籌不及，先在武昌，岳州，九江，應城，設四分行。

問：對於本市輔幣缺乏，銀行有何救濟方策？

答：查本行章則上，雖決定不發鈔票，但此問題，因關乎小本營業者之痛苦，將來或可設法以謀解決。

司法會呈准修正 律師註冊辦法

各律師申請註冊應遵照辦理

武漢司法委員會，以律師事業，為訴訟人代表，依照法律保障各當事人權益，職務重要，各律師執行業務，關係人權法益，影響甚鉅，由前司法部訂定律師註冊暫行辦法實行，唯該辦法適應當時環境擬訂，現中央政府成立，仍襲用舊國民政府一切法令，該律師註冊辦法，自應以加變更，經呈准參議府修正律師註冊暫行辦法公佈，嗣後各律師申請註冊，應遵照修正辦法辦理，茲誌該辦法如下

第一條：限於左記人員，依本辦法經武漢司法部長之許可，不經考試有為律師資格。一，律師章程（民國二十八年十日五日公佈）施行前，曾任推事或檢察官者。二，依民國十六年七月二十三日公佈之律師章程，領有律師證書者。三，依覆驗辦法，換領律師證書，或其律師證書在前經政府許可者。四，在國立或經最高教育行政機關立案，或認可之國內外大學獨立學院，專門學校，修習法律之學三年以上，得有畢業證書者。第二條：請求前條之許可者，應填具聲請書，隨同左列文件，向武漢司法部長呈請之。一，履歷書。二，證書及其他足資證明資格之文件。三，證明其無律師章程第六條所定各款情事之證書。第三條：律師甄拔委員會，認有合於左列各款之一者，應為不許可之決議，但於第一款之情形，徵之事務經過，顯有變更時，不在此限。一，素行經歷或於思想上之關係，認為不適於為律師者。二，確因懲戒受免職或除名之處分者。三，冒用他人之律師證書者。第四條：依第二條之規定，請求許可者，於聲請時，應繳納註冊費十元（軍用手票）之。第五條：本辦法自律師章程公佈之日施行

到了長崎

武漢特別市教育視察團　第四信（下）四月一日

三時許，參觀長崎市華僑學立之時中小學，其學級六，而班次僅三，實施二部制之完全小學，現有學生六十七名，教師四人，係複式教學，（即一二年級為一教室，三四年級為一教室，五六年級為一教室），校址係借用孔子廟舊址，設立期在清光緒三十一年，在事變後，經費由維新政府按月津貼百二十元，華僑按月担任三十餘元，興亞院按月補助百餘元；數學科目，三四年級每週有日語兩次，五六年級每週有日語三次，其他科目，與武漢市立小學同，余等參觀時，該校師生正趕製青天白日滿地紅之國旗，準備明日開慶祝中華民國新中央政府成立大會也。

五時許，拜謁華僑辦事處，相談數十分鐘，始興辭而出，返寓後，休憩約一小時許，旅主人，饗同仁以茶點，品雖不多，頗為可口。

六時許，長崎市，長崎縣各法團，歡宴同仁，其間意希望吾人於參觀教育之外，尚須注意於其他種種，日本自明治維新以來，六十餘年，其政治建設一切，突飛猛進，雖然現在中日不幸發生戰爭，而就中日在亞洲為兩大國家，應當有合作之精神，以期建設新東亞，抵禦白種人之侵略，吾輩職司教育，彼等對余輩之希望如此，歸國後，自當矯正過去錯誤，使兩國精誠團結，同建東亞，共存共榮。

飯後出遊，僑胞張君領余等遊夜市，余等乘隙詢以長崎教育狀況，張君告余等曰：此地有大學一，高等學校一，中學十餘所，小學三十餘所；小學係市立，六年畢業；中學係縣立，五年畢業；高等學校與大學係國立，均三年畢業，余等以此地教育發達，誠吾人所當注意考查者也。此鎮東北南三面環山，西面附屬無際，屏蔽萬千，南山上林木，蓊鬱蒼翠，濃陰蔽日，其重視森林，已可概見矣。

三十日晨起同仁等憑欄外望，烟霧彌漫，景色莫辨，早餐後，濛濛細雨，自空而降，十時許，本團同仁，冒雨參觀大浦天主堂，為歐西文明治維新後，傳入日本之首創者，化為日本國寶之一，下午一時再赴時中小學，參加僑胞慶祝中華民國新中央政府成立大會，友邦來賓致辭均極懇切，其大旨不外中日親善，反共建國，共存共榮，情致非常熱烈：閉會後，僑胞饗來賓及本團同仁以酒餚，但以天雨未及遊行。

下午二時許，由長崎乘汽車遊雲仙名勝，沿途山林屋宇，別具雅趣，行片刻，過隧道，形如拱橋，長約二里，車入其內，電燈照明，朗如白晝，甚是有趣！四時許，車駐雲仙下臨大所，俯瞰壁立千仞之上海，令人驚心動魄，嘆為絕景，五時許，抵小濱，是為溫泉多所，以大雨淋漓，未獲出浴，抱恨奚如也，車停數分鐘，開往雲仙，公路依山開闢，形如羊腸，紆迴轉折，車身顛播，振人欲暈，幸同仁瀏覽興濃，不以為苦也，六時許，抵雲仙，下榻新湯旅館，招待殷勤，使人快意！日房屋雅潔，並終明朗，空氣流通，膳食精美，遂留宿焉。

三十一日晨，煙雲繚繞，百尺以外，不見人影，謂為雲仙，誠不虛也！九時許，登絹笠山，林木翳然，路徑迂折，行一時許，始抵山巔，是山高出海面八百六十米突，登峯四望，極目千里，同仁胸懷，均極愉快！十二時許，由絹笠山南下，抵小池，名曰雲仙池，水清見底，游魚可數，誠天然之浴池也，小憩片刻，即返旅邸，[illegible]獄，（湯泉之名）再前為大叫喚地獄，是地為湯泉發源處，大氣磅礴，彌漫太空，泡沫騰沸之聲，遠達數里，命名大叫喚，名實固極相符合也。

綜計此山溫泉之源，不下數十處，而煙霧障天，景色離奇者，則為大叫喚地獄，同仁至此，咸留戀不欲去云，越小嶺，風景更佳，同仁遂於此攝影，旋返旅邸，即乘汽車返長崎，雨後新晴，大地如浴，五時許，抵長崎，仍宿福屋旅館，檢點行裝以便明日轉赴熊本也。

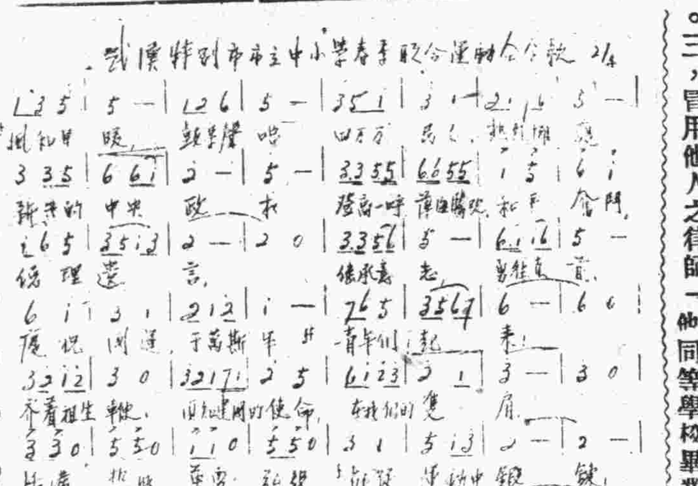

教法要點

最要緊的是拍子，ナ强聲，卄ナ强，>漸强，く特强，若有口琴可用之伴奏，以能整隊唱分清左右是一，二，之別。

省府擬設圖書室

蒐集現行各種法令 以供瀏覽而資參考

省政府以凡政府所頒佈之法令，原為施政準則，故從政人員必須了解法令意義，始能將法治精神，實行表現，藉以增進行政效率，現省政府日內鑒於新中央政權亦經成立，以後於中央政府頒佈之法令規則，以及本省現行單行法規，應留心考查，兼求友邦人士之明瞭，擬即組設圖書室，蒐集國內現行法令，并採取友邦最近書籍，分別譯送各廳長，及各廳顧問瀏覽，以便明瞭貫諦，而利推行，并擬購置各類書籍，供瀏覽參考云

教局擬再增設小學 派員勘擇校址

以便預先接洽與修應用

市教育局，以現在市民復歸者，日趨增加，求學兒童，益形衆多，就目前所設立之小學五十所，以感不敷收納，為謀普及小學教育，救濟失學兒童起見，擬於本年下學期再增小學十所，現正派員分赴武陽漢各區視察居民情形，勘擇適當房屋，以便預先接洽妥當，而便如期設立云

市警廳訂定辦法 警務人員登記甄用

已呈奉市府核准施行

市警廳以各局署署長，署員巡官，長警等警務人員，負有維持地方秩序，保障社會安寧之責任，對於是項人員之任用，自須加以審慎，方期無忝厥職，爰特訂定各局署署長，署員，巡官，長警登記甄用辦法，業已呈奉市府核准施行云

各縣司法處即將成立 特訂書記官任用辦法

湖北高院俟呈准參府實行

湖北高等法院，以本省各縣司法機構，即將次第恢復，關於各縣司法處各主要司法人員，需用極多，唯謀司法行政效率起見，須任用司法專門人材，方能稱職，除審判官與檢察官任用辦法規定外，關於書記官亦經編訂任用規則，凡具有下列資格之一者，均可任用，一，依法有法院書記官資格，二，經普通考試及格者，三，曾任法院書記官者，四，專科以上學校畢業者，五，在公私立高級中學或舊制中學及其他同等學校畢業，現任或曾任各縣司法公署書記官，或各縣司法書記員一年以上者，六，現任或曾任法院或司法行政機關錄事服務二年以上而成績優良者，均得由高等法院院長依照前條規定遴選委派，該辦法俟呈參議府核准後實行云

市府建造武昌廁所 地點勘定即日興工

武昌建造新式廁所[illegible]案業經市府核准，並標定工程，令行武昌辦事處勘擇地點，監督建築，商永茂昌修造。茲悉廁所地點，業經擇定，有係公地者，有係私地者，惟建築決無問題，尚須與各業主及管理者一度商洽，即可興工，其地點如下：特種廁所三處，（一）漢陽門碼頭黃鶴樓下（二）與亞路胡林翼路口（三）與亞路平閱路口。甲種廁所五處：（一）與亞路張之洞路口（二）中山路大堤口。（三）中正橋右側。（四）西廠口武昌路口。（五）武昌路胡林翼路口。乙種廁所九處。（一）中山路旗纛林街口。（二）中山路張江陵路口。（三）大朝街張之洞路口。（四）孝子街中段。（五）沿江大馬路大成路口平湖門碼頭。（六）新橋正街中山路口。（七）積玉橋街一馬路口（八）曇華林路中段。（九）正衛街武勝門街口丙種廁所三處：（一）曾家巷壋角街口，（二）新橋正街興隆街口。（三）八舖街金明橋口

籌設協修堤工會

組織簡章市府已核准 長豐北垸紳民

武漢特別市政府，前以與張公堤有連帶關係之長豐北垸堤防，堤基堤身，多已毀壞，為預防危險起見，特飭工程處設計培修，業經該處測量，計劃另築新堤，招標承修，歷誌前報，茲悉長豐堤垸紳民，鑒於此項培修工程，造福該垸民衆甚鉅，自應協助培修特籌設協修堤工委員會，受工程處之指揮監督，設委員十三人，提董五十八人，均由該垸業主公推，報請工程處委任，該會之下，設事務清查監修三組，分別辦理各種會務，該會辦事期間，以七個月為限，期滿撤銷，關該會組織簡章，市府已予核准云

武昌法院及檢察廳 受理案件統計

三月份民刑案件數字

武昌地方法院及檢察廳，近來受理民刑訴訟案件，日漸增多，該院廳為嚴密考查，使案件迅速辦結，以免當事人受累起見，業將三月份辦案情形，作一統計，茲將該統計探誌如左：武昌法院，刑事新收十四件，舊收四件，民事新收九件，舊收三件，共收三十件，已結二十三件，未結七件，武昌檢察廳，刑事新收三十九件，舊收一件，共收四十件，已結三十六件，未結四件。未結者均在積極辦理中云

市社會局 派員視察各善堂

歸納調查結果作改進張本

市社會局以善堂設立，為協助政府辦理救濟慈善事業之團體，事變以後，亟應恢復，經頒佈組織規程，通令各善堂遵照改組，迄令各善堂業已先後相繼改組完畢，該局為謀今後各善堂組織健全，期收協助政府辦理慈善事業效率起見，飭由指導科，派員調查各善堂組織，經濟，事業各狀況，以便歸納調查結果，俾作改進之張本云

妓女在未檢治以前 先行舉辦登記

登記辦法俟呈准後即實施

社會治安恢復，市場日趨繁榮，娼妓一流，遂隨市面繁榮而日見加多，尤以事變之後，生活程度，繼長增高，一般劫後災黎，大都生產能力薄弱，飽受經濟壓迫，因而多數良家婦女，展轉墮落風塵，藉神女之生涯，以維持生計者，亦為數甚夥，娼妓既多，而花柳病毒，因之叢生，尋花問柳之人，偶一不慎，即惹終身之痼疾，此非特防害個人之健康，亦且彼此傳染，蔓延日廣，寖至影響國民體格之健全，並能由患者之血液，遺毒傳及胎兒，或至流產，或使早夭，或致畢生多病，為害甚烈，市當局有鑒及此，諭令衛生局籌辦妓女檢治所，在此禁娼未能實行之前，為防止此項惡性病毒計，則妓女檢治，厥為衛生行政中之要端，該局自擇定統一街三十四號房屋為所址後，惟以該屋年久失修，不免略形窳壞，乃招工估價，就日修葺，是次修理工程，行將竣工，該所已定於本月十六日正式開始檢治工作，已誌昨日本報，在未開始檢治前，市府並明令劃定娼區由警察廳舉行妓女登記，以便管理該登記處由警廳第三科科長翁愚民兼任登記處主任，主任之下設事務員十一人，由漢口警察局暨警察署委派，刻正擬具妓女登記辦法，俟呈准後，即行實施云

市社會局 補發冬賑

函請警察機關派警維持秩序

市府社會局補發貧民冬賑券，并定於市府週年紀念日兌發賑款，以資紀念，其兌款班次，決定漢口方面社會局內設一班，漢口警察第二署及第七署內各設一班，武昌方面積玉橋小本借貸處內設一班，漢陽方面漢陽小本借貸處內設一班，已誌昨（十四）日本報，茲悉該局為援照前例，仍函請警察機關於兌賑之日，各就所轄警署分別各派員警到場參加監發，與担任維持秩序云

燃料起卸業 今開成立會

▲並選舉理監事

漢口燃料起卸管理業工會，自籌創立會以來：舉辦會員登記，迄今已足法定人數，一切設計，亦趨就緒，定於今（十五）日下午三時（新鐘）在揚子總巷楚班公巷第十四號該會內開成立大會，並選舉理監事，昨已分函有關機關派員蒞臨指導云

揚子江 每日水位報告

依據吳淞口海面零點起 二十九年四月十三日

武昌水文站水位一八·〇七公尺

▲較昨日退〇·四六公尺

省建設廳堤防管理局報告

市政府頒佈 度量衡器具營業規則

▲造賣修理是項器具者均須檢定

武漢特別市政府，前因鑑于本市在事變之後，市面上使用之度量衡器具，異常紊亂，買賣交易，時起糾紛，為求劃一起見，特飭建設局設立度量衡檢定所，實施登記檢定，各情迭誌本報，茲悉市府以製造販賣修理是項器具者，有從事檢定之必要，爰特頒佈度量衡器具營業暫行規則一種，規定凡在本市以製造販賣修理度量衡器具為業者，應備具聲請書附納執照印花稅費，呈請檢定所檢定，轉呈建設局核發營業許可執照，并由建局轉呈市府備案，聞是項規則，府業已飭建局轉飭檢定所遵照施行云

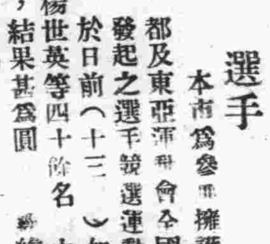

祝本市出席東運選手

本市為參加擁護國府還都及東亞運動會全國預選會發起之選手競選運動會，業於日前（十三）如期舉行，由該會主任徐養之氏主持，聞報名選手計楊世英等四十餘名，經該會繼續審查，結果甚為圓滿，已定選手十七名。

本市市長為表示鄭重計，訂自於今日舉行授旗儀式，對於本市惟一之運動健兒，固厚望甚殷也。

溯自民國以來，凡全國運動會之舉行，吾鄂均有參加，然從無在該會中獲勝者，考其原因，或不出我鄂忽略運動意義，而乏練習之故。此次之全國預選會，係國府還都以來，亦即和平運動展開以來空前之盛舉，參加省市中，惟本市新政權成立歷史最短，而於此短期中，猶有十七名健兒負本市使命重責，實為吾人所足以自豪者。

惟是吾人深望選手諸君，深體今日授旗儀式隆重舉行之意義，而以不辱使命慰吾人之望，則不特於本市增光寵即於諸君亦榮被一身矣，際此選手諸君當選之際，謹誌數語，并祝成功。

光

漾然

不值得歌頌麼？這偉大的光！

朋友！只記住，當你摸索在黑暗的路途中，而那路途是非常險峻狹隘，甚至於危險四伏的時候，那你就覺得有需要光的必要了。

記住！朋友，那就是光的偉大處！希望天亮的人必是比希望天暮的人多，人們除了眼睛有着病症的，畢竟都是在光的普照下生長的呵！誰能不要光而厭棄光，畏懼光呢！

但是，有了，黑暗勢力溶化的範圍裏，它是不需要光的，因爲那足以使在黑暗中一切罪惡都暴露了出來，甚至於被消滅而不能存在。

懷着罪惡的心，做着罪惡的事的人，他們終久是不能見光的，他們已是給黑暗陶鎔得够了，只有在黑暗中，他們有樂趣，在光的統制下，他們是會失去了作惡的快樂的。

不是麼？一屑之微，如果是在光下，必是爲我們照澈得清清楚楚，大地的坎坷，黑暗的叢莽，赤裸裸地擺在我們的眼前，我們知道規避，我們知道去從，取捨，這就是光啓示的效力了。

光裏藏不住罪惡，所以在光裏的人便有福了，因爲那裏沒有恐怖，沒有黑暗，在人們心靈中的光明與光相感合時，罪惡是會消逝至永遠離開人們的腦筋，而使心中的光永遠與光融合在一處。

拜火者，還不是崇拜着那火之光麼？光該算是正直的代表者，它那無私的照瀉，是誰也得蒙受。

光也是勇敢的，有力的，看着它驅逐着那黑暗悄悄地失去了踪跡時，快慰之感中，我們會領略到那力是無窮無盡的，勇敢也是永遠爲人所不及的。

在光底下，人們爲了一點挫折，爲了一點黑暗的侵蝕，便灰去了熱心，失去了勇氣，甚至於湮沒了意志，能不慚愧麼？懦弱的表現，在光底下，是誰也不可顯示的，那是羞辱，無邊的羞辱呵！

光是啓示人們的神，當神志昏迷，黑影憧憧中，猛然見到光時，我覺得

不值得歌頌麼？這偉大的光！

現階段的文藝課題

劉曜

文藝是時代的產物，是社會的反映。俄國虛無主義盛行着的時代，屠格涅夫寫下了「父與子」；德國失戀，懷疑，厭世的社會里，哥德寫下了「少年維特之煩惱。」「爲文藝而文藝」的「文藝」不能算做文藝，只好看做一種「文字遊戲」罷了。

隨着和平運動的展開，「和平文藝」這口號的提出，在目前，是有極大的意義的。這口號是漸漸地引起了一般文藝工作者的注意和討論。

其實，文藝根本就是一種主張和平，反對戰爭的武器。巴比塞的「火綫下」便是一部有名的非戰作品。不過，在和平由運動到事實的現階段，「和平文藝」這口號的提出是特別地強調當前的文藝的本質。因爲，歷史所賦與我們的現階段的文藝課題是：和平。

什麼是「和平文藝」呢？

士兵的厭戰和歸順，民衆的流亡和復歸，以及陷落區域的復興和繁榮……這種種都需要我們的作家去表現，去反映，去刻畫。尤其是關於和平建國的理論更需要浸透了文藝去啓發那般直到現在還被抗戰論者所欺蒙着的無知大衆。總之，我們目前需要的是以和平作爲主題的文藝作品。

至少在目前，只有「和平文藝」才能算是時代的產物，只有「和平文藝」才能正確地反映現社會。

我們武漢這文壇是不應沉默着的！

野步拾掇

雲生

春郊

拖着我倦怠的情懷，我離開了這煩膩都市的一角而走入另一個的天地了。這不經意而獲得的奇蹟，宛如銀幕上一瞬間給我換了的情景。

那眼前是一片綠油油的麥田，從黃色的泥土望去像一片深沉的大海了；而且，當涼意的春風拂過去時，葱叢的嫩葉偃柔得如綠水的微波，從遠遠的盪來，盪去；一浪又是一浪。

黃色的野花零亂的浮着，雖則牠沒有香的氣息，沒有誘人的麗色，然而在這綿綿一碧的田壠，也够給人以愉悅的點綴了。

盈盈的河塘，豐裕的積着宿雨後的春水，讓河邊的垂柳俯照牠們婀娜的輕身，新穿上綠點的春裝，對面的幾樹含葩的桃花少女似的含着滿口笑意，許以爲楊柳太嫵媚了吧；然而何曾知道身後的落英要委寄於無情的流水呢！

在晴空落下些什麼的食糧喲，人家只見得枯憔的土地現在潛動着生命蓬勃的偉力來。這力量灌注在一切造物的血管，不可一世的青春將衝開了冬的餘威，新生的宇宙表現出幸福是快樂的。

我雖沒有看見燕子的輕飛，但在孩子手中牽着風箏，春光是太撩人了。

姑娘

春光是太撩人了，撩撥着年輕姑娘的靈魂，她們在工作的田間，更鋤長了她們自己的萌芽，怠倦的工作終制不住這滋長的春心，春心似楊花的隨着風兒飄颺，誰知道落在誰家的院落。

她們是三三兩兩地，伴着褒着頭包在生活中蒼老的婦人。勤勞而倦怠的母親，許已忘了孩子們心中的春光！她喊着：「快些看啊，一會兒落晚了」。

姑娘們打了一個深深的懶勁，振起她們無力的兩臂，兩臂是麻木的要倒下了身子。

那幾個在河邊洗濯的，該照到她們桃色的面龐吧！當雙雙的游魚泳過她們的眼前時，這撩撥又是多麼的難堪！……但她們惟願父親明朝有一回好的生意，帶一雙入時鞋而回來。

從那終日煙霧沉沉的那邊，又走來了一羣年少的婦女，也許是從城市回來的吧！有的灰黃着臉色，有的却塗上城市間的浮華——豔戒色的紅唇和粉臉。有的學會了女學生們的情歌，有的在咒怨她們雨後梨花的命運。

鄉下姑娘的青春先着未盡，約春光蒼老了！當披着淡淡的春裝的女學生們和她們的情人連袂而談笑走過她們的眼簾。

由本刊主編之新生叢書之六「文壇的風波」已於四月一日出版，內容係搜集曾經在本刊展開激烈論戰之文字，約十餘篇，關於目前「文壇」以及其他文藝之問題，頗多發揮，售價每冊一角，本市各書店及本社均有發售，欲購從速。

詩壇

捧讀瑤章感佩無極聊湊俚言以博宇都宮仁丈一粲非敢言和也　張緒良

平生愛讀古人書，夢魂有時入石渠，選得縹峽獻長老，乃荷嘉什來錫予，英華內斂氣輕清，潭水桃花見深情，葩經三百同一旨，始以溫厚終和平，詩亡尼父春秋作，從玆褒貶惟筆削，六朝詞章競綺麗，善非善兮惡非惡，歷唐與宋再明清，以詩取士多束縛，突然古調向我彈，有朋遠來無此樂，深辜拋玉笑引甎，太息老成愧未若。

無題百詠（待續）　波

六一

爭道于歸要吉時，勞他月老繫紅絲，隣嫗姊妹誠多事，偏向人前問嫁期。

六二

日暖風和掩翠幃，背人重理嫁時衣，纖腰不覺秋來瘦，新製羅裙尺六圍。

燈下漫談

平果

整天兒工作，精神雖然有些疲倦。可是教我靜坐着休息，又不願意，所以每天晚飯後，總是在街上蹓達蹓達，偶爾不出門，在燈下呆坐着，腦海裏總是不住的想這想那，沒有片刻寧靜的了。

人們常說：世界上的人，不一定個個都是大方的，有的還是吝嗇，根據相對論的原理講來，實在不錯。其實也應該這樣，假如個個人都大方的話，未免太不幽默了。

慳客和節省是兩樣，節省是節省不正當的用途，對於應該支出的絕不吝惜。慳客就不同了，他只認得錢，只知道佔別人的便宜，你要想他自己破費一文半文，那是不容易的事。雖然有人常說：英雄難過美人關。可是慳客的人實在比英雄還厲害，任憑你有嬌滴滴的美人兒在他面前，他雖願意抱着狂吻，但是他絕不肯讓美人兒吻他一下。若是照這樣推測下去，一毛不拔這句話，恐怕不是過甚其辭吧！

不過慳客又分兩種。一種是人我不分的主張；一種是獨善其身的見解。所謂人我不分，即是可憐的慳客，慳客得最澈底，正像從前所說的笑話：自己死了，還要叫兒子把自己當猪肉賣錢，免得丟棄了可惜。獨善其身的主張的人們，那就不同，他對別人儘管吝嗇，對自己却非常大方，並且還巴不得別人都對他慷慨。可是他絕沒有想到別人不見得個個是呆氣。

其實慳客的人未免太可憐，因爲他費盡心機，常常得不到結果，還要鬧出許多笑話。有時候還要受窘。假如你要尋開心，或是找笑料的話，最好與吝嗇的人多談。

×××

沒有朋友的人

立山

牛就了一副孤僻的天性，總懶得與我所看不順眼的人，作那虛僞的週旋，因此上時常挨到別人無聊的咒罵，說我是呆氣四方木頭等等不堪的話，甚至於賦閑在家裏枯坐，也會被別人罵起高風亮節來，這話眞是從那兒說起。

爲了這種種的緣故，使得我更加感到不同人們虛與委蛇的可怕，以及社會上給予我的難堪，所以我不得不對自己的態度，重加以仔細的檢討，免掉這麼「一個沒有朋友的人」的綽號。

改變作風后的我，居然也同那般素被我鄙棄的人們，稱兄道弟的親密起來，一見面就是今天天氣哈哈哈的笑得過度的甜，接着裝腔做勢的說上一套我不願說而別人愿聽的話，別人說地球是方的，我也贊成地球是方的還原則不錯，別人說魯主任的人格偉大不貪財，昨天買的汽車是賣掉他祖遺房屋去買的，我也趕忙說不錯，我還看見魯主任親手寫賣字呢，別人拿出連他自己都看不懂的極高深的新詩，我也得湊上去鑒賞鑒賞一下，還得恭維他幾句，說是印象派的上品，够偉大，挺有力，是空前絕后的絕作，這樣的作品眞不容易多覯等等。

這眞是有趣的事，自從我改變了我的態度以后，朋友們都對我有了好感，都說我很好，很够朋友，再也沒有誰來對我咒罵了，再也沒有誰來嘲笑我是「一個沒有朋友的人」了。

啊，交友，做人我今天又得到新的教養了。

請領稿費

處女，長庚，金城，九濤，浮萍，王再湘，寶華，志和，周崇寧，陳京華，平果，唯唯，夢谷，劉曜，繩祖，漢生，慶生，胡少華，阿巧，雲生，少章，汪曾亮，古董，卜玲，舜水，張思九，惠波，羊蘭，少岩，以上投稿諸君鑒，三月份稿費業已結算清楚，請於二十日以前攜帶原章來本社會計室領取，逾期恕不補奉，此啓

編輯部

方漢明鄭重聲明

啓者漢民向在武漢經營牛肉業有年，自客歲供職合昌公司以來，身心有所寄託，生活得以維持，賓東情感，備極融洽，詎意近日外面有人謠傳漢民與復興公司秘密有所組織，此種虛構事實，原不足辯，誠恐顛倒黑白，淆惑聽聞，刺激同業友誼，離間東夥情感，故特鄭重聲明，漢民未與復興有所組織，即任何方面亦無絲毫關係，耿耿此心，可質天日

武漢特別市市政府建設局汽車渡船管理所佈告

本所爲應社會之需要，業經呈准繼續舉辦技術人員考驗登記，茲定於四月十日起至四月三十日止爲登記期限，凡合於下列資格人員，仰依限來本所（特三區揚子街）報名，領取登記書，依式詳塡，呈候定期考驗爲要此佈

附技術人員登記資格（甲）汽車司機生（乙）汽車修理（丙）駕駛員（丁）駕駛技工（戊）輪機員（己）輪機技士（庚）造船修理技師

平和鋼筆文具社聘請英文女職員啓事

本社欲聘英文女職員一位，月俸法幣四十元（供膳）不供住宿，服務時間上午八時至下午六時，須有法界店保，有志供職者請至本社面洽

地址法界呂欽使街七號

武漢特別市市政府建設局招標承辦鐵溝蓋商業區公共廁所工程通告

本局擬製辦明溝鐵蓋二千五百六十六塊（各街）孔鐵蓋三十八塊及修建商業區公共廁所一座定於本月十二日起至十八日上午十二時止爲領取標單圖說時期（領取時每份繳紙張費日金一元）十八日下午三時在本局當衆開標凡有意承辦鐵溝蓋者須繳押標金日金一百元有意承辦公共廁所者須繳押標金日金四十元（得標者移作保證金之一部份未得標者無息退還）特此通告

湖北省政府建設廳招標通告

本廳現擬招商承修省府西廳新式房屋凡有經驗之甲等營造廠願意承包上項工程者務於本月十五日起至二十日止親至本廳總務科繳納登記費日鈔五元領取圖樣章程標單等件按照投標並定於本月三十日下午三時爲投標截止時期投標者須在該截止時期以前將標單押欵及保證書送本廳總務科以便選取特此通告

遺失聲明

茲在事變時期被刼遺失坐落安樂巷十四號房屋契約一紙同心花號股票一紙及大陸銀行存摺借券各件除向各方設法請求補發外合亟登報聲明一律作廢

李敏臣妻李熊氏啓

江浙壽昌祥參燕國藥號

昔人有言，用藥如用兵，兵精則戰無不勝，藥良則却病延年，否則雖有孫吳、無以却敵，和緩再世，亦難奏效，藥於人身之健康，顧不重歟，本號有鑒於此，不惜重資，採選各省名貴道地藥材，以最新科學方法，製爲飲片，搜集古今良方，虔誠修合各稱丸散膏丹，並特辦上等參燕，以供社會人士之需要，又爲便利衛生起見，另設服務部，代客煎送方藥，聘請專家負責管理，呼應靈便，不取分文，現已佈置就緒，擇於四月十五日開幕，在新張期內，特別廉價，藉資紀念，而表服務社會之誠意，謹先露佈，伏希公鑒

參燕部

吉林人參　關東鹿茸　高麗野參　花旗洋參　正莊米參　四川銀耳　暹邏官燕　揀淨白燕　北洋魚肚　新哈士蟆

飲片部

道地藥材　鮮明飲片　珍珠西黃　犀角羚羊　狗寶馬寶　猴棗麝香　珊瑚馬瑙　蛤蚧玳瑁　蒙自貢桂　茄楠沉香

丸散部

大參培陽丸　石斛夜光丸　參桂鹿茸丸　十全大補丸　安宮牛黃丸　人參再造丸　關東鹿角膠　四腿虎骨膠　八寶紅靈丹　犀黃狩氣丸

服務部

一　本號新張伊始　力求古法改良
二　旅客服藥不便　特聘技師煎湯
三　煎送不加費　藥性厚薄穩當
四　送達迅速敏捷　並不耽延時光
五　承蒙光顧來試　毫無虛言名揚

地址法租界如壽里口

潔齒防蝕永絕牙患

要防止可怕的敗血症
豫防齲齒齒槽濃漏
唯有用資生堂的牙粉
不但能撲滅口內病菌
而且香味清幽爽暢
効力超衆不同凡品

使齒潔白堅固

資生堂牙粉